

# Pensiones bajo el Mínimo

Los montos de las pensiones que paga el sistema de capitalización individual en Chile (Datos 2025)

Estudios de la Fundación SOL  
ISSN 0719-6695

**Marco Kremerman**  
**Venus Reyes**  
**Recaredo Gálvez**





---

# Pensiones bajo el mínimo: Los montos de las pensiones que paga el sistema de capitalización individual en Chile<sup>1</sup>

---

## Documento de Trabajo 2026

Marco Kremerman Strajilevich (ii)

Venus Reyes Palacios (iii)

Recaredo Gálvez Carrasco (i)

**Junio de 2026**

---

<sup>1</sup>Documento de trabajo Fundación SOL

i) *Investigador Fundación SOL*, correo electrónico: [marco.kremerman@fundacionsol.cl](mailto:marco.kremerman@fundacionsol.cl)

ii) *Investigadora Fundación SOL*, correo electrónico: [venus.reyes@fundacionsol.cl](mailto:venus.reyes@fundacionsol.cl)

iii) *Investigador Fundación SOL*, correo electrónico: [recaredo.galvez@fundacionsol.cl](mailto:recaredo.galvez@fundacionsol.cl)

Fundación SOL

Miraflores 113, oficina 48, Santiago de Chile

Teléfono: (+56 9) 34248505

[www.fundacionsol.cl](http://www.fundacionsol.cl)

---

Esta obra está bajo una Licencia Creative Commons

Atribución-No Comercial-Compartir Igual

4.0 Internacional



# Índice

<b>1. Análisis del stock de pensiones de vejez pagadas a diciembre de 2025 por Compañías de Seguro y AFP</b>	<b>7</b>
<b>2. Análisis de las pensiones pagadas por región</b>	<b>11</b>
<b>3. Pensiones por tipo y por región</b>	<b>18</b>
<b>4. Resumen del stock de pensiones pensiones pagadas (1.433.161)</b>	<b>21</b>
<b>5. Pensiones autofinanciadas de nuevas personas pensionadas por vejez en 2025</b>	<b>22</b>
<b>6. Tasas de reemplazo nuevas personas pensionadas por vejez en 2025</b>	<b>25</b>
<b>7. Nuevas y nuevos pensionados entre 2017 y 2025</b>	<b>29</b>
7.1. Montos de pensiones autofinanciadas pagadas a nuevas y nuevos pensionados entre 2017 y 2025 . . . . .	32
<b>8. Anexos</b>	<b>37</b>
8.1. Región de Tarapacá . . . . .	37
8.2. Región de Antofagasta . . . . .	39
8.3. Región de Atacama . . . . .	40
8.4. Región de Coquimbo . . . . .	42
8.5. Región de Valparaíso . . . . .	43
8.6. Región de O'Higgins . . . . .	45
8.7. Región del Maule . . . . .	46
8.8. Región del BioBío . . . . .	48
8.9. Región de la Araucanía . . . . .	49
8.10. Región de Los Lagos . . . . .	51
8.11. Región de Aysén . . . . .	52
8.12. Región de Magallanes y de la Antártica Chilena . . . . .	54
8.13. Región Metropolitana . . . . .	55
8.14. Región de los Ríos . . . . .	57
8.15. Región de Arica y Parinacota . . . . .	58
8.16. Región de Ñuble . . . . .	60
8.17. Sin información de región . . . . .	61

## Resumen Ejecutivo

A continuación, se detallan los resultados más importantes de esta investigación:

- En los últimos 20 años, el sistema de AFP y Compañías de Seguros ha triplicado el número de pensiones de vejez pagadas, finalizando el 2025 con casi 2 millones de pensiones de vejez edad y vejez anticipada. Hoy ya tenemos una primera generación que ha cotizado íntegramente bajo la lógica de las cuentas individuales en las AFP.
- Los resultados son concluyentes y desastrosos. A Diciembre de 2025, el 50 % de los jubilados y jubiladas que recibieron una pensión de vejez obtuvieron menos de \$353 mil (lo que equivale al 66 % del Salario Mínimo). Este valor llegaría a solo \$170 mil, si no se incluyeran los subsidios del Estado a través de la Pensión Garantizada Universal (PGU) o el Aporte Previsional Solidario. Incluso, en el tramo de aquellas personas que cotizaron entre 30 y 35 años, el 50 % recibió una pensión autofinanciada menor a \$490 mil, valor casi \$40 mil inferior al salario mínimo de diciembre de 2025.
- Esta grave crisis previsional se acentúa en el caso de las mujeres, ya que el 50 % de las 686 mil jubiladas por vejez, recibe una pensión menor a \$257 mil (\$119 mil si no se incluyeran los subsidios del Estado). La pensión mediana para mujeres que cotizaron entre 30 y 35 años, vale decir, casi toda una vida laboral, llega a sólo \$446 mil, incluyendo subsidios.
- A nivel regional, se puede concluir que la pensión total mediana para todas las regiones es inferior al salario mínimo de diciembre de 2025 y en 8 de las 16 regiones del país es inferior a \$350 mil. Los montos más bajos se observan en las regiones de Maule, Araucanía, Los Lagos y Ñuble.
- En resumen, el 85 % de las pensiones pagadas por las AFP y las Compañías de Seguro son menores al Salario Mínimo (porcentaje que se reduce a 74 % al incluir los subsidios estatales) y menos del 10 % alcanzó una pensión total superior a \$910 mil, monto que equivale al 70 % de la remuneración imponible promedio de las personas cotizantes a fines de 2025. Además, menos del 7 % de las personas pensionadas por vejez, obtiene una pensión total mayor a \$1 millón.
- Sin embargo, la realidad de las nuevas personas pensionadas es más crítica. El 50 % de las 150 mil personas que se pensionaron durante el año 2025, a través de su ahorro y la rentabilidad conseguida por las AFP, sólo lograron autofinanciar una pensión menor a \$86 mil, y el 50 % de las personas que cotizaron entre 35 y 40 años en su vida laboral,

pudieron autofinanciar una pensión menor a \$290 mil, monto que equivale a 55 % del Salario Mínimo a diciembre de 2025.

- Nuevamente, el panorama para las mujeres es más precario, ya que el 50 % de las 81.852 nuevas pensionadas, pudo autofinanciar una pensión menor a \$42 mil y la mitad de las mujeres que cotizaron entre 30 y 35 años, lograron autofinanciar una pensión menor a \$172 mil, monto que equivale a 32,5 % del Salario Mínimo a diciembre de 2025.
- El fracaso de las cuentas individuales es mucho más evidente si se aprecian las tasas de reemplazo del sistema. Para el caso de las y los nuevos pensionados del año 2025 se registra una tasa de reemplazo promedio de solo 25,3 %. En el caso de aquellas personas que cotizaron entre 35 y 40 años, su tasa de reemplazo promedio apenas llega a 29,1 %.
- En el caso de las mujeres, la tasa de reemplazo promedio para las nuevas pensionadas de 2025, alcanza un 17 % del promedio salarial de los últimos 10 años. Aquellas mujeres que cotizaron entre 35 y 40 años registraron una tasa de reemplazo promedio del 22,1 %.
- Se aprecia que durante el periodo más álgido de la pandemia por COVID-19 (2020-2021) disminuyó notablemente el número de personas que se pensionaron, el cual comienza a aumentar en 2022. En contraste, los montos medianos de las pensiones de vejez edad pagadas durante dicho período son los más altos de los últimos siete años, ya que las personas que acumulaban menores saldos en sus cuentas individuales postergaron su retiro. A pesar de eso, la pensión mediana nunca superó los \$210 mil (5,25 UF).
- En síntesis, el sistema de cuentas individuales administrado por las AFP fracasó, ya que después de casi 45 años de funcionamiento, no logró cumplir el objetivo fundamental para cualquier sistema de pensiones en el mundo: pagar pensiones suficientes. Y, debido a la caída en la tasa de rentabilidad registrada en los últimos 25 años, tampoco podrá cumplir este objetivo en el futuro, aunque se realicen cambios paramétricos, como el reciente aumento de la tasa de cotización.

# 1. Análisis del stock de pensiones de vejez pagadas a diciembre de 2025 por Compañías de Seguro y AFP

En esta sección, observaremos los resultados correspondientes al total de pensiones de vejez que se pagaron durante el mes de diciembre de 2025. Este análisis considera el resultado de las pensiones que se pagan en las modalidades de renta vitalicia, retiro programado y renta temporal.<sup>2</sup>

La información se presenta según los tramos de años cotizados de las personas pensionadas, esto incluye diez rangos, partiendo por quienes cotizaron un año o menos ( $>0$  y  $\leq 1$ ) hasta quienes cotizaron sobre 40 y hasta 45 años ( $>40$  y  $\leq 45$ ). Además, se presenta el total de personas pensionadas que registran inconsistencias entre las variables de número de meses cotizados y número de meses desde la fecha de afiliación hasta la fecha de pensión; estas personas se encuentran en la categoría "Sin información" (*S/I*). También se encuentran excluidas aquellas personas que financian su pensión sólo con Aporte Previsional Solidario (APS) o PGU.

Para aquellos casos en que una persona reciba más de una pensión, sólo se contabiliza aquella de mayor valor. Los cuadros consideran tanto a las pensiones que pagan las AFP como las Compañías de Seguros. En el caso de aquellas personas que reciben una jubilación de ambas instituciones, dichas pensiones son sumadas.

El stock total de pensiones pagadas corresponde a **1.433.161**, y el 50% de las personas recibe una pensión autofinanciada menor o igual a \$169.638. La pensión mediana alcanza los \$352.387 con los subsidios estatales (principalmente, la Pensión Garantizada Universal). De hecho, más del 75% de las personas que reciben una pensión autofinanciada **se encuentran por debajo de la línea de la pobreza para hogares unipersonales que arriendan la vivienda donde residen.**

El 50% de las personas que cotizaron entre 30 y 35 años recibió una pensión total menor o igual a \$490.640, monto inferior al salario mínimo de diciembre de 2025 por casi \$40 mil.

---

<sup>2</sup>Estos montos se encuentran disponibles en la página web de la Superintendencia de pensiones en Unidades de Fomento (UF). Para convertir a valores monetarios se utilizó el valor entregado por la misma institución, equivalente a \$39.727,96

**Cuadro 1:** Stock de pensiones pagadas de vejez - Total de pensiones

Tramos de años cotizados	Número de personas	Porcentaje del Total	Pensión Autofinanciada		Pensión Total*	
			Promedio	Mediana	Promedio	Mediana
>0 y <=1 año	42.119	2,9 %	\$68.332	\$17.878	\$275.315	\$239.560
>1 y <=5	93.091	6,5 %	\$82.634	\$47.276	\$264.191	\$239.162
>5 y <=10	133.462	9,3 %	\$111.238	\$79.456	\$270.150	\$245.519
>10 y <=15	163.824	11,4 %	\$155.336	\$119.184	\$308.289	\$274.520
>15 y <=20	186.123	13,0 %	\$210.558	\$119.184	\$365.497	\$303.522
>20 y <=25	198.210	13,8 %	\$262.999	\$165.268	\$421.911	\$345.633
>25 y <=30	208.140	14,5 %	\$341.660	\$223.668	\$500.970	\$418.335
>30 y <=35	202.606	14,1 %	\$446.940	\$301.138	\$597.111	\$490.640
>35 y <=40	149.891	10,5 %	\$580.425	\$416.746	\$714.706	\$586.782
>40 y <=45	39.257	2,7 %	\$756.818	\$555.397	\$877.591	\$711.130
S/I	16.438	1,1 %	\$232.806	\$155.336	\$425.089	\$358.743
<b>Total</b>	<b>1.433.161</b>	<b>100,0 %</b>	<b>\$295.973</b>	<b>\$169.638</b>	<b>\$452.501</b>	<b>\$352.387</b>

FUENTE: Fundación SOL, en base a Superintendencia de Pensiones, a diciembre de 2025. Pensión total incluye PGU o APS

En el caso de las mujeres, la mitad de las 686.644 pensionadas por vejez, recibe menos de \$119 mil como pensión autofinanciada. La pensión mediana aumenta a \$257 mil al considerar los subsidios estatales, situándose muy por debajo de la línea de la pobreza para hogares unipersonales arrendatarios, que a enero de 2026 alcanzó los \$366.034.

Cabe mencionar que en el mes de enero de 2026 comenzó a ser utilizada una nueva metodología para la medición de la línea de la pobreza, tomando en cuenta la condición de hogares arrendatarios y no arrendatarios. Como esta es la metodología vigente hemos optado por utilizar dicho indicador.

El 50 % de las mujeres que cotizaron entre 30 y 35 años autofinanciaron una pensión menor a \$288 mil, y con los subsidios estatales, alcanzan una pensión mediana de \$445.748. En ambos casos los montos se ubican por debajo del Salario Mínimo vigente a diciembre de 2025.

**Cuadro 2:** Stock de pensiones pagadas de vejez: Mujeres

Tramos de años cotizados	Número de personas	Porcentaje del Total	Pensión Autofinanciada		Pensión Total*	
			Promedio	Mediana	Promedio	Mediana
>0 y <=1 año	34.670	5,0 %	\$45.687	\$15.494	\$255.451	\$237.573
>1 y <=5	63.300	9,2 %	\$62.770	\$23.042	\$240.751	\$235.984
>5 y <=10	77.929	11,3 %	\$94.950	\$79.456	\$225.258	\$232.409
>10 y <=15	90.196	13,1 %	\$125.143	\$119.184	\$237.573	\$232.011
>15 y <=20	94.693	13,8 %	\$163.282	\$119.184	\$276.109	\$236.779
>20 y <=25	95.133	13,9 %	\$208.175	\$119.184	\$330.537	\$281.274
>25 y <=30	90.539	13,2 %	\$280.877	\$206.188	\$409.198	\$359.141
>30 y <=35	77.747	11,3 %	\$363.511	\$287.630	\$483.489	\$445.748
>35 y <=40	45.264	6,6 %	\$480.708	\$397.677	\$574.466	\$520.039
>40 y <=45	7.331	1,1 %	\$673.786	\$552.219	\$758.407	\$665.443
S/I	9.842	1,4 %	\$132.294	\$58.797	\$324.975	\$255.054
<b>Total</b>	<b>686.644</b>	<b>100,0 %</b>	<b>\$205.791</b>	<b>\$119.184</b>	<b>\$334.907</b>	<b>\$257.040</b>

FUENTE: Fundación SOL, en base a Superintendencia de Pensiones, a diciembre de 2025. Pensión total incluye PGU o APS

El stock total de hombres que reciben pensiones de vejez, alcanza las 746.517 personas. El 50 % recibe una pensión autofinanciada menor o igual a \$219.696, monto **inferior** a la línea de la pobreza para hogares unipersonales que arriendan o que son propietarios de la vivienda donde residen y equivalente al 41,5 % del Salario Mínimo.

Al considerar los subsidios del Estado, el 50 % de los hombres jubilados recibe una pensión menor a \$431.048, monto menor al Salario Mínimo. Además, el 50 % de los hombres que cotizaron entre 30 y 35 años, pudieron autofinanciar una pensión de vejez menor o igual a \$311.070, monto que equivale a un 58,8 % del Salario Mínimo. Al considerar la PGU o el APS, la pensión mediana llega a \$516.463.

**Cuadro 3:** Stock de pensiones pagadas de vejez: Hombres

Tramos de años cotizados	Número de personas	Porcentaje del Total	Pensión Autofinanciada		Pensión Total*	
			Promedio	Mediana	Promedio	Mediana
>0 y <=1 año	7.449	1,0 %	\$172.817	\$133.089	\$368.278	\$311.070
>1 y <=5	29.791	4,0 %	\$125.540	\$79.456	\$313.454	\$277.301
>5 y <=10	55.533	7,4 %	\$134.678	\$79.456	\$333.318	\$297.165
>10 y <=15	73.628	9,9 %	\$192.283	\$119.184	\$394.896	\$326.167
>15 y <=20	91.430	12,2 %	\$259.424	\$168.447	\$458.461	\$378.210
>20 y <=25	103.077	13,8 %	\$313.851	\$194.270	\$506.134	\$406.814
>25 y <=30	117.601	15,8 %	\$388.539	\$233.998	\$571.288	\$447.337
>30 y <=35	124.859	16,7 %	\$498.586	\$311.070	\$667.827	\$516.463
>35 y <=40	104.627	14,0 %	\$623.729	\$427.870	\$775.490	\$618.167
>40 y <=45	31.926	4,3 %	\$775.490	\$556.191	\$905.003	\$722.652
S/I	6.596	0,9 %	\$383.375	\$234.792	\$574.466	\$461.242
<b>Total</b>	<b>746.517</b>	<b>100,0 %</b>	<b>\$379.402</b>	<b>\$219.696</b>	<b>\$560.164</b>	<b>\$431.048</b>

FUENTE: Fundación SOL, en base a Superintendencia de Pensiones, a diciembre de 2025. Pensión total incluye PGU o APS

## 2. Análisis de las pensiones pagadas por región

En la Región de Antofagasta se observa el monto mediano autofinanciado más alto, alcanzando solo 46,1 % del Salario Mínimo vigente a diciembre de 2025 (\$529.000). Si se consideran los montos de pensiones autofinanciadas promedio, se observa que sólo en esta región se supera los \$400 mil. Las regiones donde se registran los montos medianos de pensiones autofinanciadas más bajos, corresponden a: Maule, Ñuble, Aysén, Araucanía, Los Lagos, Los Ríos y O'Higgins. En ninguna región del país se presenta un monto mediano de pensión que logre superar la línea de la pobreza para un hogar unipersonal que arrienda o es propietario de la vivienda donde reside a enero de 2026 (\$366.034 y \$246.509 respectivamente).

En relación a las pensiones totales, que incluyen los subsidios estatales, se observa que el monto mediano más alto se alcanza en Antofagasta, donde la cobertura con relación al Salario Mínimo corresponde al 84 %. En 11 de 16 regiones, el monto de la pensión mediana total, no alcanza a cubrir el 70 % del salario mínimo.

**Cuadro 4:** Pensiones de vejez autofinanciadas y totales, promedio y mediana correspondiente al total de personas jubiladas, por región.

Región	Número de pensiones	Pensión Autofinanciada				
		Promedio	Mediana	Med./S.M.	Med./L.P.A.	Med./L.P.N.A.
Tarapacá	21.660	\$278.890	\$180.365	34,1 %	49,3 %	73,2 %
Antofagasta	41.557	\$414.760	\$243.930	46,1 %	66,6 %	99,0 %
Atacama	22.462	\$296.768	\$175.200	33,1 %	47,9 %	71,1 %
Coquimbo	58.935	\$270.945	\$147.391	27,9 %	40,3 %	59,8 %
Valparaíso	160.758	\$279.685	\$158.117	29,9 %	43,2 %	64,1 %
O'Higgins	75.150	\$258.629	\$126.335	23,9 %	34,5 %	51,2 %
Maule	81.386	\$198.243	\$119.184	22,5 %	32,6 %	48,3 %
Biobío	122.325	\$277.301	\$168.844	31,9 %	46,1 %	68,5 %
Araucanía	62.766	\$214.928	\$119.184	22,5 %	32,6 %	48,3 %
Los Lagos	57.266	\$222.477	\$119.184	22,5 %	32,6 %	48,3 %
Aysén	7.316	\$223.271	\$119.184	22,5 %	32,6 %	48,3 %
Magallanes	16.119	\$346.825	\$195.462	36,9 %	53,4 %	79,3 %
Metropolitana	626.087	\$339.674	\$198.640	37,6 %	54,3 %	80,6 %
Los Ríos	28.993	\$228.436	\$125.938	23,8 %	34,4 %	51,1 %
Arica y Parinacota	16.821	\$250.286	\$169.241	32,0 %	46,2 %	68,7 %
Ñuble	32.040	\$209.366	\$119.184	22,5 %	32,6 %	48,3 %
Sin Información	1.520	\$257.834	\$198.640	37,6 %	54,3 %	80,6 %
<b>Total País</b>	<b>1.433.161</b>	<b>\$295.973</b>	<b>\$169.638</b>	<b>32,1 %</b>	<b>46,3 %</b>	<b>68,8 %</b>

FUENTE: Fundación SOL, en base a Superintendencia de Pensiones, a diciembre de 2025. Valores de referencia: L.P.A.= \$366.034, L.P.N.A.= \$246.509, S.M= \$529.000. *Med./S.M.*= porcentaje del salario mínimo que representa el monto de pensión mediana. *Med./L.P.A.*= porcentaje de la línea de la pobreza para hogar unipersonal que arrienda que representa el monto de la pensión mediana. *Med./L.P.N.A.*= porcentaje de la línea de la pobreza para hogar unipersonal que no arrienda que representa el monto de la pensión mediana.

En el caso de las mujeres, **en todas las regiones el monto mediano de pensiones autofinanciadas es inferior a la mitad línea de la pobreza para hogares unipersonales que arriendan o no arriendan.** En la Región Metropolitana, que es donde se concentra la mayor densidad de mujeres jubiladas, se observa que el 50 % de las 316.170 mujeres, recibe una pensión de vejez menor o igual a \$119.184. En el caso de las pensiones totales, que incluyen PGU o APS, el monto mediano para la Región Metropolitana es \$280.877, alcanzando una cobertura de sólo el 53,1 % del salario mínimo.

**Cuadro 5:** Pensiones de vejez totales, promedio y mediana, correspondiente al total de personas jubiladas, por región.

Región	Número de pensiones	Pensión Autofinanciada				
		Promedio	Mediana	Med./S.M.	Med./L.P.A.	Med./L.P.N.A.
Tarapacá	41.557	\$438.199	\$371.854	70,3 %	101,6 %	150,8 %
Antofagasta	22.462	\$557.781	\$444.159	84,0 %	121,3 %	180,2 %
Atacama	58.935	\$461.639	\$373.046	70,5 %	101,9 %	151,3 %
Coquimbo	160.758	\$435.816	\$340.469	64,4 %	93,0 %	138,1 %
Valparaíso	75.150	\$436.610	\$342.455	64,7 %	93,6 %	138,9 %
O'Higgins	81.386	\$421.911	\$325.769	61,6 %	89,0 %	132,2 %
Maule	122.325	\$371.456	\$305.508	57,8 %	83,5 %	123,9 %
Biobío	62.766	\$438.597	\$352.387	66,6 %	96,3 %	143,0 %
Araucanía	57.266	\$384.567	\$309.878	58,6 %	84,7 %	125,7 %
Los Lagos	7.316	\$384.964	\$310.275	58,7 %	84,8 %	125,9 %
Aysén	16.119	\$388.539	\$312.659	59,1 %	85,4 %	126,8 %
Magallanes	626.087	\$489.846	\$376.224	71,1 %	102,8 %	152,6 %
Metropolitana	28.993	\$487.859	\$385.361	72,8 %	105,3 %	156,3 %
Los Ríos	16.821	\$398.869	\$322.591	61,0 %	88,1 %	130,9 %
Arica y Parinacota	32.040	\$415.952	\$355.565	67,2 %	97,1 %	144,2 %
Ñuble	1.520	\$381.786	\$307.494	58,1 %	84,0 %	124,7 %
Sin Información	1.433.161	\$316.632	\$232.011	43,9 %	63,4 %	94,1 %
<b>Total País</b>	<b>1.433.161</b>	<b>\$452.501</b>	<b>\$352.387</b>	<b>66,6 %</b>	<b>96,3 %</b>	<b>143,0 %</b>

FUENTE: Fundación SOL, en base a Superintendencia de Pensiones, a diciembre de 2025. Valores de referencia: L.P.A.= \$366.034, L.P.N.A.= \$246.509, S.M= \$529.000. *Med./S.M.*= porcentaje del salario mínimo que representa el monto de pensión mediana. *Med./L.P.A.*= porcentaje de la línea de la pobreza para hogar unipersonal que arrienda que representa el monto de la pensión mediana. *Med./L.P.N.A.*= porcentaje de la línea de la pobreza para hogar unipersonal que no arrienda que representa el monto de la pensión mediana.

Para el caso de los hombres, los montos de las pensiones medianas autofinanciadas son superiores a la línea de la pobreza para hogares unipersonales que arriendan la vivienda donde residen solamente en Antofagasta y en 4 regiones para aquellos hogares que no arriendan (Antofagasta, Atacama, Magallanes y Metropolitana), y en ninguna región logra superar el monto del Salario Mínimo, siendo en Antofagasta donde se alcanza la mayor cobertura considerando este indicador, llegando a un 76,5 %. Las pensiones medianas más bajas corresponden a las regiones del Maule y Ñuble, en donde el 50 % de los hombres pensionados por vejez, incluso considerando los subsidios estatales, recibe menos de \$352.387 Este monto es \$177 mil menor al Salario Mínimo de diciembre de 2025.

**Cuadro 6:** Pensiones de vejez autofinanciadas promedio y mediana correspondiente a mujeres por región.

Región	Número de pensiones	Pensión Autofinanciada				
		Promedio	Mediana	Med./S.M.	Med./L.P.A.	Med./L.P.N.A.
Tarapacá	9.835	\$175.598	\$119.184	22,5 %	32,6 %	48,3 %
Antofagasta	16.937	\$203.804	\$119.184	22,5 %	32,6 %	48,3 %
Atacama	9.108	\$167.255	\$119.184	22,5 %	32,6 %	48,3 %
Coquimbo	26.537	\$172.022	\$119.184	22,5 %	32,6 %	48,3 %
Valparaíso	77.296	\$186.721	\$119.184	22,5 %	32,6 %	48,3 %
O'Higgins	33.460	\$162.487	\$119.184	22,5 %	32,6 %	48,3 %
Maule	37.132	\$156.925	\$119.184	22,5 %	32,6 %	48,3 %
Biobío	54.837	\$188.311	\$119.184	22,5 %	32,6 %	48,3 %
Araucanía	29.892	\$179.173	\$119.184	22,5 %	32,6 %	48,3 %
Los Lagos	27.749	\$174.406	\$119.184	22,5 %	32,6 %	48,3 %
Aysén	3.517	\$168.844	\$119.184	22,5 %	32,6 %	48,3 %
Magallanes	7.474	\$212.545	\$119.184	22,5 %	32,6 %	48,3 %
Metropolitana	316.170	\$237.573	\$119.184	22,5 %	32,6 %	48,3 %
Los Ríos	13.212	\$181.954	\$119.184	22,5 %	32,6 %	48,3 %
Arica y Parinacota	7.913	\$176.392	\$119.184	22,5 %	32,6 %	48,3 %
Ñuble	14.973	\$168.447	\$119.184	22,5 %	32,6 %	48,3 %
Sin Información	602	\$193.475	\$137.061	25,9 %	37,4 %	55,6 %
<b>Total País</b>	<b>686.644</b>	<b>\$205.791</b>	<b>\$119.184</b>	<b>22,5 %</b>	<b>32,6 %</b>	<b>48,3 %</b>

FUENTE: Fundación SOL, en base a Superintendencia de Pensiones, a diciembre de 2025. Valores de referencia: L.P.A.= \$366.034, L.P.N.A.= \$246.509, S.M= \$529.000. *Med./S.M.*= porcentaje del salario mínimo que representa el monto de pensión mediana. *Med./L.P.A.*= porcentaje de la línea de la pobreza para hogar unipersonal que arrienda que representa el monto de la pensión mediana. *Med./L.P.N.A.*= porcentaje de la línea de la pobreza para hogar unipersonal que no arrienda que representa el monto de la pensión mediana.

**Cuadro 7:** Pensiones totales promedio y mediana correspondiente a mujeres, por región

Región	Número de pensiones	Pensión Total (Incluye PGU o APS)				
		Promedio	Mediana	Med./S.M.	Med./L.P.A.	Med./L.P.NA.
Tarapacá	9.835	\$307.494	\$254.656	48,1 %	69,6 %	103,3 %
Antofagasta	16.937	\$336.496	\$262.602	49,6 %	71,7 %	106,5 %
Atacama	9.108	\$307.097	\$243.135	46,0 %	66,4 %	98,6 %
Coquimbo	26.537	\$311.070	\$244.327	46,2 %	66,7 %	99,1 %
Valparaíso	77.296	\$317.426	\$247.902	46,9 %	67,7 %	100,6 %
O'Higgins	33.460	\$296.371	\$238.368	45,1 %	65,1 %	96,7 %
Maule	37.132	\$296.768	\$239.560	45,3 %	65,4 %	97,2 %
Biobío	54.837	\$322.591	\$250.286	47,3 %	68,4 %	101,5 %
Araucanía	29.892	\$318.618	\$249.492	47,2 %	68,2 %	101,2 %
Los Lagos	27.749	\$304.316	\$241.546	45,7 %	66,0 %	98,0 %
Aysén	3.517	\$303.522	\$246.711	46,6 %	67,4 %	100,1 %
Magallanes	7.474	\$334.112	\$257.040	48,6 %	70,2 %	104,3 %
Metropolitana	316.170	\$360.730	\$280.877	53,1 %	76,7 %	113,9 %
Los Ríos	13.212	\$320.605	\$247.902	46,9 %	67,7 %	100,6 %
Arica y Parinacota	7.913	\$314.645	\$258.232	48,8 %	70,5 %	104,8 %
Ñuble	14.973	\$310.275	\$243.930	46,1 %	66,6 %	99,0 %
Sin Información	602	\$238.765	\$217.312	41,1 %	59,4 %	88,2 %
<b>Total País</b>	<b>686.644</b>	<b>\$334.907</b>	<b>\$257.040</b>	<b>48,6 %</b>	<b>70,2 %</b>	<b>104,3 %</b>

FUENTE: Fundación SOL, en base a Superintendencia de Pensiones, a diciembre de 2025. Valores de referencia: L.P.A.= \$366.034, L.P.NA.= \$246.509, S.M= \$529.000. *Med./S.M.*= porcentaje del salario mínimo que representa el monto de pensión mediana. *Med./L.P.A.*= porcentaje de la línea de la pobreza para hogar unipersonal que arrienda que representa el monto de la pensión mediana. *Med./L.P.NA.*= porcentaje de la línea de la pobreza para hogar unipersonal que no arrienda que representa el monto de la pensión mediana.

**Cuadro 8:** Pensiones de vejez autofinanciadas promedio y mediana correspondiente a hombres, por región

Región	Número de pensiones	Pensión Autofinanciada				
		Promedio	Mediana	Med./S.M.	Med./L.P.A.	Med./L.P.NA.
Tarapacá	11.825	\$364.703	\$244.327	46,2 %	66,7 %	99,1 %
Antofagasta	24.620	\$559.767	\$404.828	76,5 %	110,6 %	164,2 %
Atacama	13.354	\$384.964	\$247.505	46,8 %	67,6 %	100,4 %
Coquimbo	32.398	\$351.990	\$204.996	38,8 %	56,0 %	83,2 %
Valparaíso	83.462	\$365.895	\$212.147	40,1 %	58,0 %	86,1 %
O'Higgins	41.690	\$336.099	\$183.146	34,6 %	50,0 %	74,3 %
Maule	44.254	\$233.203	\$140.240	26,5 %	38,3 %	56,9 %
Biobío	67.488	\$349.606	\$218.107	41,2 %	59,6 %	88,5 %
Araucanía	32.874	\$247.505	\$142.226	26,9 %	38,9 %	57,7 %
Los Lagos	29.517	\$267.369	\$159.309	30,1 %	43,5 %	64,6 %
Aysén	3.799	\$273.726	\$168.844	31,9 %	46,1 %	68,5 %
Magallanes	8.645	\$462.831	\$259.424	49,0 %	70,9 %	105,2 %
Metropolitana	309.917	\$443.761	\$257.437	48,7 %	70,3 %	104,4 %
Los Ríos	15.781	\$267.369	\$161.693	30,6 %	44,2 %	65,6 %
Arica y Parinacota	8.908	\$316.235	\$217.312	41,1 %	59,4 %	88,2 %
Ñuble	17.067	\$245.519	\$140.637	26,6 %	38,4 %	57,1 %
Sin Información	918	\$299.946	\$222.079	42,0 %	60,7 %	90,1 %
Total País	746.517	\$379.402	\$219.696	41,5 %	60,0 %	89,1 %

FUENTE: Fundación SOL, en base a Superintendencia de Pensiones, a diciembre de 2025. Valores de referencia: L.P.A.= \$366.034, L.P.NA.= \$246.509, S.M= \$529.000. *Med./S.M.*= porcentaje del salario mínimo que representa el monto de pensión mediana. *Med./L.P.A.*= porcentaje de la línea de la pobreza para hogar unipersonal que arrienda que representa el monto de la pensión mediana. *Med./L.P.NA.*= porcentaje de la línea de la pobreza para hogar unipersonal que no arrienda que representa el monto de la pensión mediana.

**Cuadro 9:** Pensiones de vejez totales promedio y mediana correspondiente a hombres, por región

Región	Número de pensiones	Pensión Total (Incluye PGU o APS)				
		Promedio	Mediana	Med./S.M.	Med./L.P.A.	Med./L.P.N.A.
Tarapacá	11.825	\$546.259	\$455.282	86,1 %	124,4 %	184,7 %
Antofagasta	24.620	\$710.336	\$599.098	113,3 %	163,7 %	243,0 %
Atacama	13.354	\$566.918	\$461.639	87,3 %	126,1 %	187,3 %
Coquimbo	32.398	\$537.917	\$419.130	79,2 %	114,5 %	170,0 %
Valparaíso	83.462	\$547.451	\$423.897	80,1 %	115,8 %	172,0 %
O'Higgins	41.690	\$522.820	\$398.074	75,3 %	108,8 %	161,5 %
Maule	44.254	\$434.227	\$351.990	66,5 %	96,2 %	142,8 %
Biobío	67.488	\$532.752	\$426.281	80,6 %	116,5 %	172,9 %
Araucanía	32.874	\$444.556	\$351.592	66,5 %	96,1 %	142,6 %
Los Lagos	29.517	\$460.844	\$368.675	69,7 %	100,7 %	149,6 %
Aysén	3.799	\$467.598	\$378.210	71,5 %	103,3 %	153,4 %
Magallanes	8.645	\$624.921	\$466.406	88,2 %	127,4 %	189,2 %
Metropolitana	309.917	\$617.770	\$468.393	88,5 %	128,0 %	190,0 %
Los Ríos	15.781	\$464.023	\$374.237	70,7 %	102,2 %	151,8 %
Arica y Parinacota	8.908	\$506.134	\$429.857	81,3 %	117,4 %	174,4 %
Ñuble	17.067	\$444.556	\$351.195	66,4 %	95,9 %	142,5 %
Sin Información	918	\$367.881	\$270.945	51,2 %	74,0 %	109,9 %
Total País	746.517	\$560.164	\$431.048	81,5 %	117,8 %	174,9 %

FUENTE: Fundación SOL, en base a Superintendencia de Pensiones, a diciembre de 2025. Valores de referencia: L.P.A.= \$366.034, L.P.N.A.= \$246.509, S.M= \$529.000. *Med./S.M.*= porcentaje del salario mínimo que representa el monto de pensión mediana. *Med./L.P.A.*= porcentaje de la línea de la pobreza para hogar unipersonal que arrienda que representa el monto de la pensión mediana. *Med./L.P.N.A.*= porcentaje de la línea de la pobreza para hogar unipersonal que no arrienda que representa el monto de la pensión mediana.

### 3. Pensiones por tipo y por región

Las pensiones de vejez edad, son las que reciben las personas que cumplen el requisito de edad legal para pensionarse (65 años para hombres y 60 para mujeres) y que hayan optado por realizar los trámites correspondientes para obtener su jubilación. Mientras que las pensiones de vejez anticipada, corresponden a aquellas que reciben quienes acceden a una jubilación de vejez en una edad anterior a la edad de habilitación legal, cumpliendo los requisitos que la ley establece para ello.

El total de personas que recibieron pensiones de vejez edad corresponde a **1.239.889**, de las cuales 653.640 son mujeres (52,7 %) y 586.249 son hombres (47,3 %). Las pensiones de vejez anticipada alcanzan las 193.272 personas, de las cuales 33.004 son mujeres (17 %) y 160.268 son hombres (83 %). **De esta manera, el 52,1 % del total de pensiones de vejez son recibidas por hombres y un 47,9 % por mujeres.**

Al comparar ambas modalidades, se puede observar que, el 50 % de las personas que recibieron una pensión de vejez anticipada alcanzó menos de \$549.040. En el caso de las pensiones de vejez edad, el 50 % de las personas recibió una pensión total menor a \$319.413. En este último caso, el monto equivale a 60,4 % del Salario Mínimo de diciembre de 2025.

La región Metropolitana concentra la mayor cantidad de personas jubiladas. La mitad de las 529.953 personas que se jubilaron por vejez edad, recibió una pensión menor a \$342.853. Mientras que en el caso de las pensiones de vejez anticipada, el 50 % de las personas jubiladas de la Región Metropolitana recibió un monto menor a \$541.890.

En síntesis, los montos medianos de las pensiones de vejez anticipada son mayores a los montos medianos de pensiones de vejez edad. Esto se explica porque los requisitos para acceder a una pensión anticipada, consideran que la persona debe tener un saldo en su cuenta individual que sea suficiente para financiar un monto de pensión igual o mayor al 70 % del promedio de rentas de la persona de los últimos 10 años. Este monto además, debe ser igual o superior a 12 UF, según el valor vigente a la fecha de la solicitud.

**Cuadro 10:** Pensiones totales por región y tipo, promedio y mediana por región (Vejez Edad)

Región	Número de pensiones	Vejez Edad. Pensión Total (Incluye PGU o APS)				
		Promedio	Mediana	Med./S.M.	Med./L.P.A.	Med./L.P.N.A
Tarapacá	17.803	\$400.458	\$321.796	60,8 %	87,9 %	130,5 %
Antofagasta	32.344	\$478.325	\$364.703	68,9 %	99,6 %	147,9 %
Atacama	19.053	\$420.719	\$330.537	62,5 %	90,3 %	134,1 %
Coquimbo	50.753	\$394.896	\$308.289	58,3 %	84,2 %	125,1 %
Valparaíso	139.357	\$398.471	\$310.673	58,7 %	84,9 %	126,0 %
O'Higgins	65.804	\$369.073	\$303.522	57,4 %	82,9 %	123,1 %
Maule	75.259	\$356.360	\$303.522	57,4 %	82,9 %	123,1 %
Biobío	106.283	\$407.212	\$322.591	61,0 %	88,1 %	130,9 %
Araucanía	58.255	\$368.675	\$303.522	57,4 %	82,9 %	123,1 %
Los Lagos	52.995	\$367.086	\$303.522	57,4 %	82,9 %	123,1 %
Aysén	6.870	\$375.827	\$303.522	57,4 %	82,9 %	123,1 %
Magallanes	13.680	\$444.556	\$327.756	62,0 %	89,5 %	133,0 %
Metropolitana	529.953	\$448.926	\$342.852	64,8 %	93,7 %	139,1 %
Los Ríos	26.402	\$379.799	\$305.905	57,8 %	83,6 %	124,1 %
Arica y Parinacota	14.054	\$384.567	\$311.467	58,9 %	85,1 %	126,4 %
Ñuble	29.651	\$365.100	\$303.522	57,4 %	82,9 %	123,1 %
Sin Información	1.373	\$286.836	\$232.011	43,9 %	63,4 %	94,1 %
<b>Total País</b>	<b>1.239.889</b>	<b>\$415.157</b>	<b>\$319.413</b>	<b>60,4 %</b>	<b>87,3 %</b>	<b>129,6 %</b>

FUENTE: Fundación SOL, en base a Superintendencia de Pensiones, a diciembre de 2025. Valores de referencia: L.P.A.= \$366.034, L.P.N.A.= \$246.509, S.M= \$529.000. *Med./S.M.*= porcentaje del salario mínimo que representa el monto de pensión mediana. *Med./L.P.A.*= porcentaje de la línea de la pobreza para hogar unipersonal que arrienda que representa el monto de la pensión mediana. *Med./L.P.N.A.*= porcentaje de la línea de la pobreza para hogar unipersonal que no arrienda que representa el monto de la pensión mediana.

**Cuadro 11:** Pensiones totales por región y tipo, promedio y mediana por región (Vejez Anticipada)

Región	Número de pensiones	Vejez Anticipada. Pensión Total (Incluye PGU o APS)				
		Promedio	Mediana	Med./S.M.	Med./L.P.A.	Med./L.P.NA.
Tarapacá	3.857	\$611.016	\$527.190	99,7 %	144,0 %	213,9 %
Antofagasta	9.213	\$837.863	\$785.422	148,5 %	214,6 %	318,6 %
Atacama	3.409	\$692.061	\$610.221	115,4 %	166,7 %	247,5 %
Coquimbo	8.182	\$690.075	\$595.919	112,7 %	162,8 %	241,7 %
Valparaíso	21.401	\$685.307	\$556.191	105,1 %	152,0 %	225,6 %
O'Higgins	9.346	\$794.559	\$684.115	129,3 %	186,9 %	277,5 %
Maule	6.127	\$560.164	\$473.160	89,4 %	129,3 %	191,9 %
Biobío	16.042	\$646.771	\$546.259	103,3 %	149,2 %	221,6 %
Araucanía	4.511	\$587.974	\$487.065	92,1 %	133,1 %	197,6 %
Los Lagos	4.271	\$605.851	\$492.229	93,0 %	134,5 %	199,7 %
Aysén	446	\$583.604	\$480.708	90,9 %	131,3 %	195,0 %
Magallanes	2.439	\$744.105	\$551.027	104,2 %	150,5 %	223,5 %
Metropolitana	96.134	\$703.582	\$541.889	102,4 %	148,0 %	219,8 %
Los Ríos	2.591	\$590.755	\$484.681	91,6 %	132,4 %	196,6 %
Arica y Parinacota	2.767	\$576.055	\$502.559	95,0 %	137,3 %	203,9 %
Ñuble	2.389	\$589.166	\$496.202	93,8 %	135,6 %	201,3 %
Sin Información	147	\$597.111	\$462.036	87,3 %	126,2 %	187,4 %
<b>Total País</b>	<b>193.272</b>	<b>\$691.267</b>	<b>\$549.040</b>	<b>103,8 %</b>	<b>150,0 %</b>	<b>222,7 %</b>

FUENTE: Fundación SOL, en base a Superintendencia de Pensiones, a diciembre de 2025. Valores de referencia: L.P.A.= \$366.034, L.P.NA.= \$246.509, S.M= \$529.000. *Med./S.M.*= porcentaje del salario mínimo que representa el monto de pensión mediana. *Med./L.P.A.*= porcentaje de la línea de la pobreza para hogar unipersonal que arrienda que representa el monto de la pensión mediana. *Med./L.P.NA.*= porcentaje de la línea de la pobreza para hogar unipersonal que no arrienda que representa el monto de la pensión mediana.

## 4. Resumen del stock de pensiones pensiones pagadas (1.433.161)

En la siguiente tabla, se observan las pensiones pagadas según veintiles, en donde cada veintil representa al 5 % del total de personas pensionadas ordenados de menor a mayor de acuerdo al monto de la jubilación recibida. El 85 % de las pensiones pagadas por las AFP y las Compañías de Seguro son menores al Salario Mínimo (porcentaje que se reduce a 74 % al incluir los subsidios estatales) y menos del 10 % alcanzó una pensión total superior a \$910 mil, monto que equivale al 70 % de la remuneración imponible promedio de las personas cotizantes a fines de 2025. Además, menos del 7 % de las personas pensionadas por vejez, obtiene una pensión total mayor a \$1 millón.

**Cuadro 12:** Pensiones medianas por veintiles, autofinanciadas y totales

Veintil	Pensión mediana autofinanciada	Pensión mediana total
1	\$5.959	\$119.184
2	\$16.288	\$119.184
3	\$37.344	\$168.844
4	\$64.757	\$229.230
5	\$79.456	\$236.381
6	\$97.731	\$250.286
7	\$119.184	\$277.698
8	\$119.184	\$303.522
9	\$130.308	\$313.851
10	\$156.131	\$340.469
11	\$183.543	\$370.265
12	\$208.572	\$401.650
13	\$232.011	\$432.240
14	\$271.342	\$467.201
15	\$323.386	\$514.080
16	\$390.526	\$575.261
17	\$477.133	\$657.100
18	\$609.427	\$773.901
19	\$830.712	\$957.841
20	\$1.333.668	\$1.349.162
<b>Total</b>	<b>\$169.638</b>	<b>\$352.387</b>

FUENTE: Fundación SOL, en base a Superintendencia de Pensiones, a diciembre de 2025.

## 5. Pensiones autofinanciadas de nuevas personas pensionadas por vejez en 2025

En esta sección, se analizan las nuevas personas jubiladas que recibieron su primera pensión de vejez durante 2025. Todos los montos corresponden a pensiones autofinanciadas, debido a que la Superintendencia de Pensiones las publica de esta forma, sin incorporar el APS o PGU. El total de nuevas personas pensionadas en 2025 alcanzó a **150.385**.

Al igual que los montos de las pensiones presentados en las secciones previas, los valores que aquí se muestran, fueron convertidos desde la Unidad de Fomento a Pesos, con la finalidad de facilitar su interpretación, utilizando la UF al último día de diciembre de 2025.

Como se observa en el cuadro siguiente, la mitad de las nuevas personas jubiladas, recibe una pensión menor o igual a **\$85.415**. Además, el 50 % de las personas que cotizaron entre 30 y 35 años, obtiene una pensión autofinanciada menor o igual a \$195.462, lo que equivale a un 36,9 % del Salario Mínimo a diciembre de 2025. En tanto, la pensión mediana para quienes cotizaron entre 35 y 40 años alcanzó a \$290 mil. El monto promedio que recibieron las nuevas personas pensionadas en 2025, fue **\$180.762**, valor equivalente al 34,2 % del salario mínimo a diciembre de 2025.

**Cuadro 13:** Total: Nuevas personas pensionadas del año 2025, pensiones de vejez autofinanciadas

Tramos de años cotizados	Número de personas	Pensión Autofinanciada		
		% del Total	Promedio	Mediana
>0 y <=1 año	6.781	4,5 %	\$14.302	\$12.316
>1 y <=5	13.759	9,1 %	\$19.069	\$9.932
>5 y <=10	18.938	12,6 %	\$36.152	\$15.891
>10 y <=15	17.658	11,7 %	\$57.606	\$35.358
>15 y <=20	16.504	11,0 %	\$88.991	\$60.784
>20 y <=25	15.229	10,1 %	\$135.472	\$92.169
>25 y <=30	15.463	10,3 %	\$200.229	\$133.486
>30 y <=35	17.842	11,9 %	\$308.289	\$195.462
>35 y <=40	18.952	12,6 %	\$418.733	\$290.411
>40 y <=45	8.026	5,3 %	\$599.098	\$425.089
S/I	1.233	0,8 %	\$202.613	\$78.264
<b>Total</b>	<b>150.385</b>	<b>100,0 %</b>	<b>\$180.762</b>	<b>\$85.415</b>

FUENTE: Fundación SOL, en base a Superintendencia de Pensiones, a diciembre de 2025.

Las mujeres que recibieron su primera pensión de vejez en 2025, llegaron a 81.852 y **el 50 % alcanzó a autofinanciar una pensión inferior a \$42 mil**. Las mujeres que cotizaron entre 35 y 40 años, representan el 7,1 % del total de mujeres según tramo de años cotizados y el 50 % recibió una pensión menor o igual a \$279 mil, monto \$250 mil menor al Salario Mínimo vigente al último mes del año 2025.

**Cuadro 14:** Mujeres: Nuevas pensionadas del año 2025, pensiones de vejez autofinanciadas

Tramos de años cotizados	Número de personas	Pensión Autofinanciada		
		% del Total	Promedio	Mediana
>0 y <=1 año	6.045	7,4 %	\$13.508	\$12.713
>1 y <=5	10.378	12,7 %	\$13.905	\$9.137
>5 y <=10	13.120	16,0 %	\$22.248	\$12.713
>10 y <=15	11.864	14,5 %	\$41.714	\$28.207
>15 y <=20	10.410	12,7 %	\$67.538	\$50.057
>20 y <=25	8.296	10,1 %	\$104.485	\$74.689
>25 y <=30	6.974	8,5 %	\$157.323	\$114.417
>30 y <=35	7.016	8,6 %	\$251.478	\$172.022
>35 y <=40	5.827	7,1 %	\$353.182	\$278.493
>40 y <=45	1.208	1,5 %	\$581.220	\$453.693
S/I	714	0,9 %	\$89.785	\$18.672
<b>Total</b>	<b>81.852</b>	<b>100,0 %</b>	<b>\$100.909</b>	<b>\$41.714</b>

FUENTE: Fundación SOL, en base a Superintendencia de Pensiones, a diciembre de 2025.

En el caso de los hombres, el total de nuevos pensionados del año 2025 corresponde a 68.533. El 50 % recibe una pensión menor a \$155.336. Para quienes se ubican en el tramo entre 35 a 40 años cotizados, el monto de la pensión mediana alcanzó los \$295.576 (valor inferior a la Línea de la Pobreza unipersonal para hogares que arriendan). Tanto la mediana como el promedio general se encuentran por debajo del salario mínimo vigente a fines de 2025 y el único valor que supera este umbral corresponde al monto de pensión promedio para quienes cotizaron entre 40 y 45 años.

**Cuadro 15:** Hombres: Nuevos pensionados del año 2025, pensiones de vejez autofinanciadas

Tramos de años cotizados	Número de personas	Pensión Autofinanciada		
		% del Total	Promedio	Mediana
>0 y <=1 año	736	1,1 %	\$23.439	\$2.781
>1 y <=5	3.381	4,9 %	\$34.961	\$15.097
>5 y <=10	5.818	8,5 %	\$67.538	\$30.591
>10 y <=15	5.794	8,5 %	\$89.785	\$61.578
>15 y <=20	6.094	8,9 %	\$125.143	\$88.593
>20 y <=25	6.933	10,1 %	\$172.817	\$122.759
>25 y <=30	8.489	12,4 %	\$235.587	\$153.747
>30 y <=35	10.826	15,8 %	\$344.839	\$207.777
>35 y <=40	13.125	19,2 %	\$447.734	\$295.576
>40 y <=45	6.818	9,9 %	\$602.276	\$419.130
S/I	519	0,8 %	\$357.154	\$195.859
<b>Total</b>	<b>68.533</b>	<b>100,0 %</b>	<b>\$276.109</b>	<b>\$155.336</b>

FUENTE: Fundación SOL, en base a Superintendencia de Pensiones, a diciembre de 2025

## 6. Tasas de reemplazo nuevas personas pensionadas por vejez en 2025

Una forma para evaluar el desempeño de un sistema de pensiones, consiste en analizar los montos de las pensiones que paga en relación con el promedio de ingreso de los últimos años laborados. A este indicador se le denomina **tasa de reemplazo**. En esta investigación, se ha solicitado por transparencia la información correspondiente para estimar las tasas de reemplazo según tramo de años cotizados, considerando los **ingresos promedio de los últimos 10 años trabajados**.

En éste y en el siguiente capítulo, se presentan los datos entregados por la Superintendencia de Pensiones, para las tasas de reemplazo de las nuevas personas pensionadas en 2025 y para las personas pensionadas entre 2017 y 2025. Para la interpretación de los datos, recomendamos tomar en consideración las siguientes notas:

### Nota metodológica del capítulo

- El número de las pensiones pagadas de las nuevas personas pensionadas en 2025, corresponde al número de personas que recibe su primer pago de pensión definitiva en este año.
- El monto de la pensión corresponde al monto de la primera pensión definitiva en UF convertido a pesos considerando el valor al último día a diciembre de 2025, que alcanza el monto de \$39.727,96.
- la sigla ‘S/I’ significa: ‘Sin información’ y corresponde a aquellos afiliados y afiliadas que registran inconsistencias entre las variables número de meses cotizados y número de meses transcurridos desde la fecha de afiliación.
- En relación a los datos presentados sobre remuneraciones, incluyen a las personas que registran promedio de ingreso positivo en el período. Excluye a las personas con promedio de ingreso igual a cero. Corresponde a información reportada por las AFP respecto al promedio de rentas y/o remuneraciones anteriores a la fecha de solicitud de la pensión, de acuerdo al art. 63 del D.L. N° 3.500, de 1980.

## Nota metodológica del capítulo

**Con relación a la consideración del promedio de ingresos de los últimos 10 años, en el Artículo 63 del D.L. N° 3.500, se indica:**

**Artículo 63.-** El promedio de las remuneraciones a que se refiere el inciso sexto del artículo 62, será el que resulte de dividir la suma de todas las remuneraciones imponibles percibidas y de rentas declaradas en los últimos diez años anteriores al mes en que se acogió a pensión de vejez, por ciento veinte, siempre que el número de meses en que no hubiere cotizaciones efectivamente enteradas fuera menor o igual a dieciséis. En caso contrario, dicha suma se dividirá por ciento veinte menos el número de meses sin cotizaciones efectivamente enteradas que excedan los dieciséis. Si durante dichos años el afiliado hubiera percibido pensiones de invalidez otorgadas conforme a un primer dictamen, se aplicará lo establecido en el inciso quinto del artículo 57, sin considerar el límite en él referido. Las remuneraciones imponibles percibidas y rentas declaradas deberán estar debidamente actualizadas. Para estos efectos, la Superintendencia de Administradoras de Fondos de Pensiones deberá publicar mensualmente los factores de actualización correspondientes, los que se sujetarán a las variaciones experimentadas por el Índice de Precios al Consumidor del Instituto Nacional de Estadísticas entre el último día del mes en que fueron percibidas las remuneraciones o declaradas las rentas y el último día del mes anterior a la fecha a la cual se están actualizando.

Los resultados del sistema privado de AFP, son desastrosos. La tasa de reemplazo promedio para todas las personas que recibieron su primera pensión de vejez en el año 2025, alcanzó sólo un 25,3 %.

Si consideramos el tramo entre 30 y 35 años cotizados, la tasa de reemplazo alcanza apenas el 27,1 %. Incluso en el tramo entre 35 y 40 años cotizados, se aprecia una exigua tasa de reemplazo de 29,1 %, lo que se traduce en un monto de \$420.719 como pensión promedio para quienes tuvieron ingresos promedio de \$1.446.098 durante los últimos 10 años.

**Cuadro 16:** Tasas de reemplazo total nuevas y nuevos pensionados en 2025

<b>Tramos de años cotizados</b>	<b>Promedio de Ingresos</b>	<b>Pensión Promedio</b>	<b>Tasa de Reemplazo</b>
>0 y <=1 año	\$78.264	\$14.302	18,3 %
>1 y <=5	\$268.561	\$12.713	4,7 %
>5 y <=10	\$365.497	\$27.810	7,6 %
>10 y <=15	\$446.940	\$50.455	11,3 %
>15 y <=20	\$548.246	\$86.210	15,7 %
>20 y <=25	\$681.732	\$136.664	20,0 %
>25 y <=30	\$859.316	\$204.599	23,8 %
>30 y <=35	\$1.152.508	\$312.659	27,1 %
>35 y <=40	\$1.446.098	\$420.719	29,1 %
>40 y <=45	\$1.659.040	\$599.495	36,1 %
S/I	\$1.014.255	\$275.315	27,1 %
<b>Total</b>	<b>\$887.920</b>	<b>\$224.463</b>	<b>25,3 %</b>

FUENTE: Fundación SOL, en base a Superintendencia de Pensiones, a diciembre de 2025

En el caso de las mujeres, los resultados son aún más bajos. La tasa de reemplazo promedio alcanza sólo un 17 %. Por otro lado, las mujeres que tuvieron prácticamente una trayectoria laboral remunerada ininterrumpida y que cotizaron continuamente (entre 35 y 40 años) registraron una tasa de reemplazo de 22,1 % de su remuneración promedio de los últimos 10 años, equivalente a un monto promedio de \$356.360, el cual representa un 67,4 % del salario mínimo de diciembre de 2025.

**Cuadro 17:** Tasas de reemplazo nuevas Mujeres pensionadas en el año 2025

<b>Tramos de años cotizados</b>	<b>Promedio de Ingresos</b>	<b>Pensión Promedio</b>	<b>Tasa de Reemplazo</b>
>0 y <=1 año	\$71.908	\$12.316	17,1 %
>1 y <=5	\$254.656	\$9.535	3,7 %
>5 y <=10	\$359.141	\$15.891	4,4 %
>10 y <=15	\$448.131	\$35.358	7,9 %
>15 y <=20	\$562.548	\$65.551	11,7 %
>20 y <=25	\$712.322	\$107.265	15,1 %
>25 y <=30	\$924.867	\$163.679	17,7 %
>30 y <=35	\$1.284.008	\$258.629	20,1 %
>35 y <=40	\$1.616.133	\$356.360	22,1 %
>40 y <=45	\$2.024.934	\$582.412	28,8 %
S/I	\$819.191	\$145.802	17,8 %
<b>Total</b>	<b>\$781.846</b>	<b>\$133.089</b>	<b>17,0 %</b>

FUENTE: Fundación SOL, en base a Superintendencia de Pensiones, a diciembre de 2025

En el caso de los nuevos pensionados hombres durante 2025, se aprecia una tasa de reemplazo promedio de 31,4 %. La que se traduce en un monto de \$310.275. En el caso de los afiliados que cotizaron entre 35 y 40 años, la tasa de reemplazo fue un 32,7 %, la cual es el resultado de una pensión promedio de \$448.926 para quienes tuvieron un sueldo promedio durante sus últimos 10 años de \$1.371.806. Solamente los hombres que cotizaron entre 40 y 45 años, logran obtener una tasa de reemplazo superior al 35 %.

**Cuadro 18:** Tasas de reemplazo total Hombres nuevos pensionados en 2025

<b>Tramos de años cotizados</b>	<b>Promedio de Ingresos</b>	<b>Pensión Promedio</b>	<b>Tasa de Reemplazo</b>
>0 y <=1 año	\$118.389	\$26.618	22,5 %
>1 y <=5	\$313.851	\$22.248	7,1 %
>5 y <=10	\$380.594	\$56.016	14,7 %
>10 y <=15	\$444.159	\$81.840	18,4 %
>15 y <=20	\$524.806	\$119.978	22,9 %
>20 y <=25	\$648.360	\$168.447	26,0 %
>25 y <=30	\$809.259	\$235.984	29,2 %
>30 y <=35	\$1.070.271	\$346.428	32,4 %
>35 y <=40	\$1.371.806	\$448.926	32,7 %
>40 y <=45	\$1.594.283	\$602.276	37,8 %
S/I	\$1.183.099	\$387.348	32,7 %
<b>Total</b>	<b>\$987.240</b>	<b>\$310.275</b>	<b>31,4 %</b>

FUENTE: Fundación SOL, en base a Superintendencia de Pensiones, a diciembre de 2025

## 7. Nuevas y nuevos pensionados entre 2017 y 2025

El siguiente gráfico permite observar la cantidad de nuevas pensiones de vejez edad que han sido pagadas entre los años 2017 y 2025. En términos generales se aprecia que el periodo más álgido de pandemia (2020) presenta una caída en el número de personas que se acogieron a su primera pensión.

Luego, a fines del año 2021, se aprecia un crecimiento en cuanto a número de personas que recibieron su primera pensión de vejez. Al mes de diciembre de 2025, el número de nuevas pensiones pagadas alcanzó los 10.696.

**Figura 1:** Nuevas pensiones de vejez edad pagadas entre 2017 y 2023.

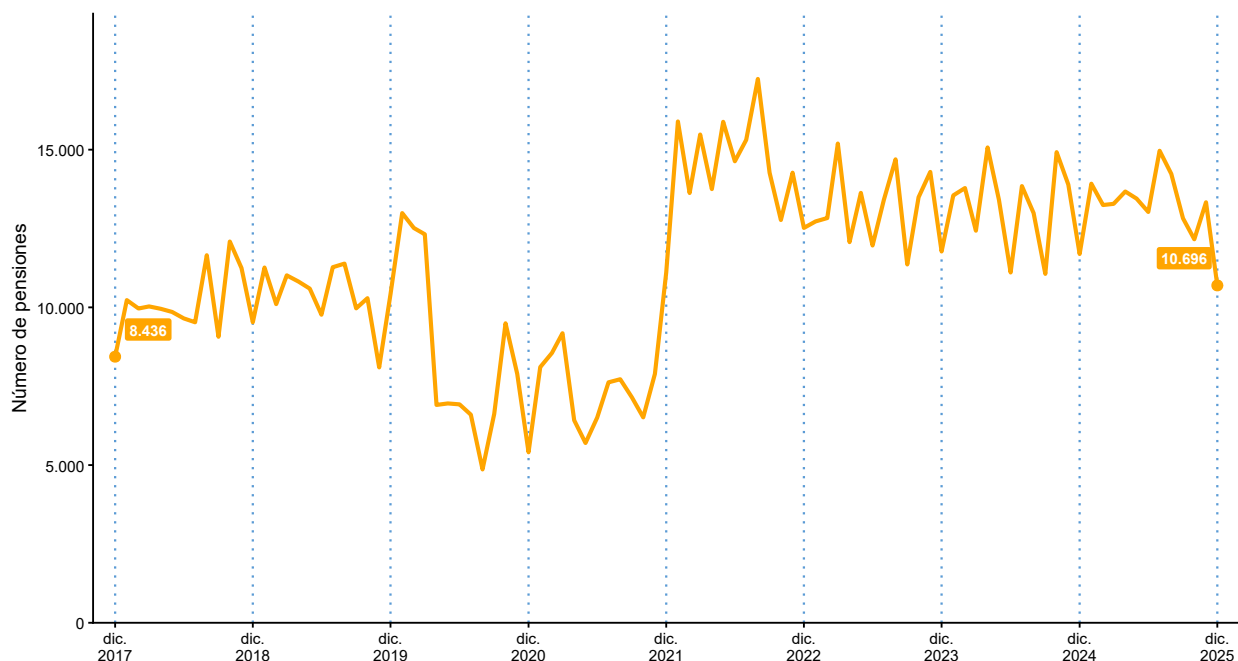

FUENTE: Fundación SOL, en base a Superintendencia de Pensiones, datos a diciembre de 2025

Al analizar los datos según género, se aprecia que la caída más relevante, en el período de pandemia, se da en el caso de las mujeres, disminuyendo de casi 8 mil personas pensionadas en enero de 2020 a menos de 3 mil en agosto de 2020. En el caso de los hombres, se observa que, luego de la pandemia, a partir de 2022 se incrementa el número total de nuevos pensionados, alcanzando cerca de los 8 mil mensuales ese año y disminuyendo en 2023 entre los 7 mil y 6 mil nuevos pensionados por mes.

En el mes de diciembre de 2024, se aprecia el crecimiento de la brecha entre el número de hombres y mujeres que reciben su pensión. Esta evolución tiende a la convergencia hacia diciembre de 2025, donde el número de pensiones de vejez pagadas alcanza 5.693 para mujeres y 5.003 para hombres.

**Figura 2:** Número de pensiones de vejez edad pagadas entre 2017 y 2025, por sexo.

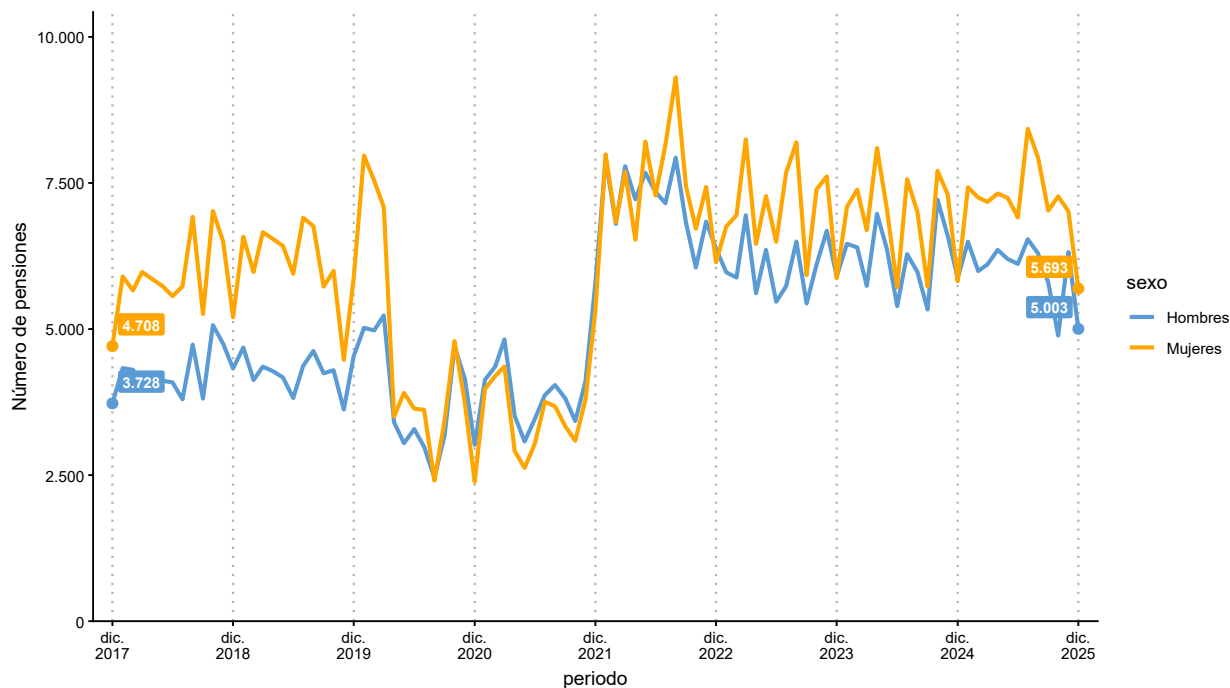

FUENTE: Fundación SOL, en base a Superintendencia de Pensiones, datos a diciembre de 2025

En el caso de las pensiones por vejez anticipada entre el período enero de 2017 a diciembre de 2025, se observa que representan un número mucho menor que las pensiones de vejez edad, alcanzando los valores más altos a inicios del año 2020, con poco más de 300 nuevas personas pensionadas. En esta categoría, la tendencia general es distinta a la de las pensiones de vejez edad, pues la caída en el número de pensiones de vejez anticipada, se observa a mediados de 2022.

La tendencia a la baja del número de pensiones se acentúa hacia diciembre de 2025. Donde alcanza las 51 pensiones.

**Figura 3:** Número de pensiones de vejez anticipada pagadas entre 2017 y 2025.



FUENTE: Fundación SOL, en base a Superintendencia de Pensiones, datos a diciembre de 2025

Al revisar las pensiones pagadas por vejez anticipada según género, se aprecia que la gran mayoría corresponden a pensiones de hombres. En el caso de las mujeres, no superan las 100 pensiones recibidas en todo el período, existiendo meses en que incluso no hubo reporte de pensionadas bajo esta categoría.

A diciembre del año 2025, apenas una pensión anticipada de vejez corresponde a mujeres.

**Figura 4:** Número de pensiones de vejez anticipada pagadas entre 2017 y 2025, por sexo.

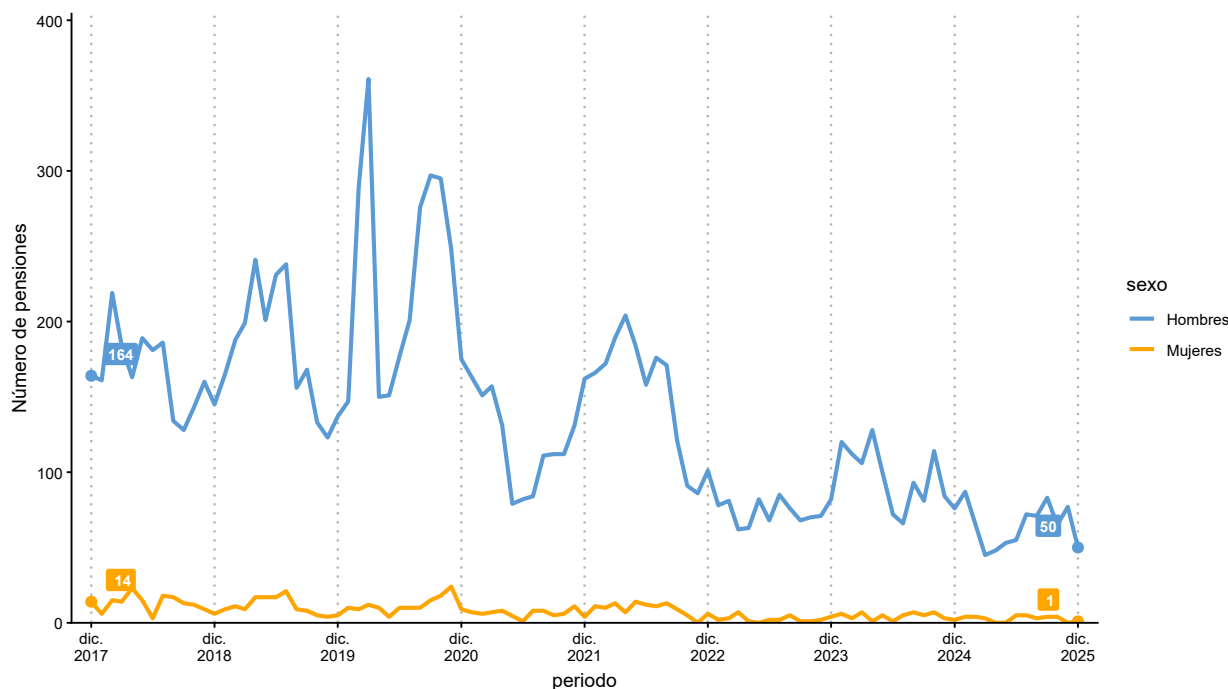

FUENTE: Fundación SOL, en base a Superintendencia de Pensiones, a diciembre de 2025

### 7.1. Montos de pensiones autofinanciadas pagadas a nuevas y nuevos pensionados entre 2017 y 2025

En el siguiente gráfico, se aprecia la evolución del monto mediano de las pensiones pagadas por vejez edad entre diciembre de 2017 y diciembre de 2025. Se observa que a fines de 2020 y hasta mediados de 2021 se producen los puntos más altos de la serie, superando los \$150 mil.

Esto coincide con la disminución de personas que recibieron su pensión, lo cual apunta a una caída de quienes optaron por jubilar debido a los bajos montos de las pensiones que recibirían, lo que empujó el monto de las pensiones medianas del periodo. Al final del periodo, en diciembre de 2025, la mediana de pensiones pagadas en el mes alcanzó los \$81.045.

**Figura 5:** Monto de las pensiones de vejez edad pagadas entre 2017 y 2025 (pesos diciembre de 2025).

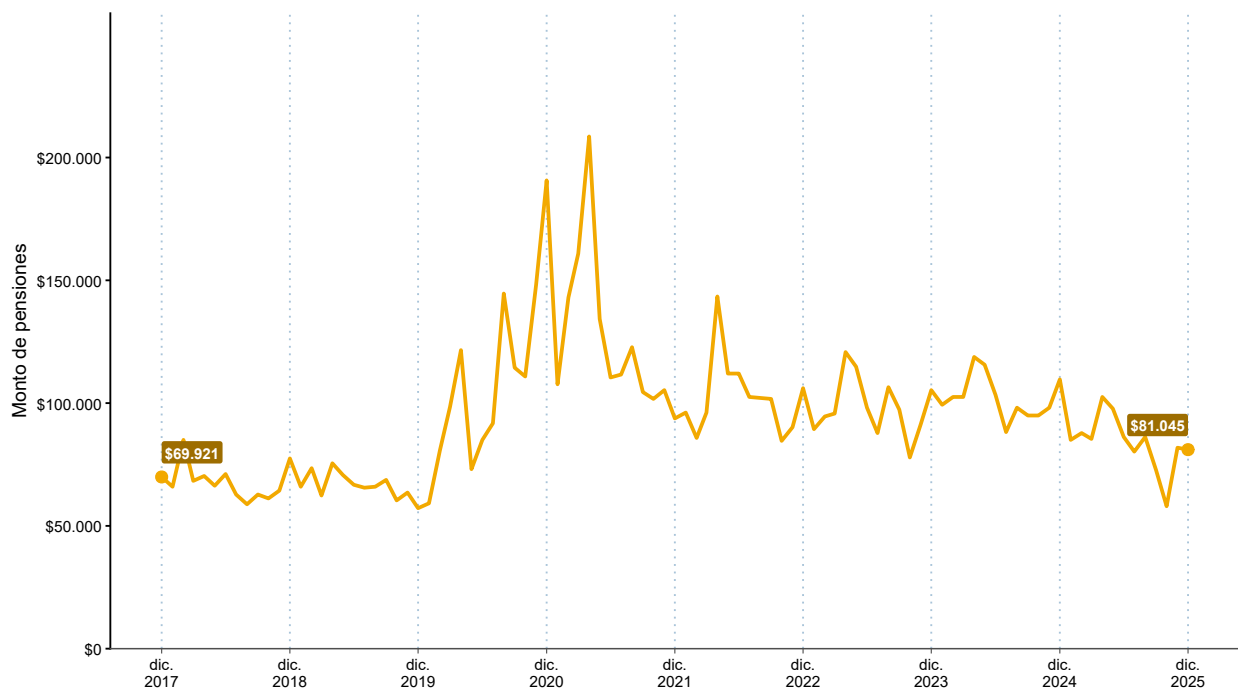

FUENTE: Fundación SOL, en base a Superintendencia de Pensiones, a pesos de diciembre de 2025

Al analizar la evolución del monto de las pensiones según género, se observa que los hombres reciben jubilaciones superiores a las mujeres. Mientras el monto más alto para las mujeres, supera levemente los \$100 mil, en el caso de los hombres la serie completa se ubica sobre los \$150.000, alcanzando los valores más altos entre inicios de 2020, par luego caer y volver a un punto alto a mediados de 2021 (superando los \$200 mil).

Desde finales de 2022, se observa que los montos medianos en el caso de los hombres no logran superar los \$200 mil, con una tendencia a la baja, llegando a \$144.610 en diciembre de 2025.

**Figura 6:** Monto mediano de las pensiones de vejez edad pagadas entre 2017 y 2025, por sexo (pesos diciembre de 2025).

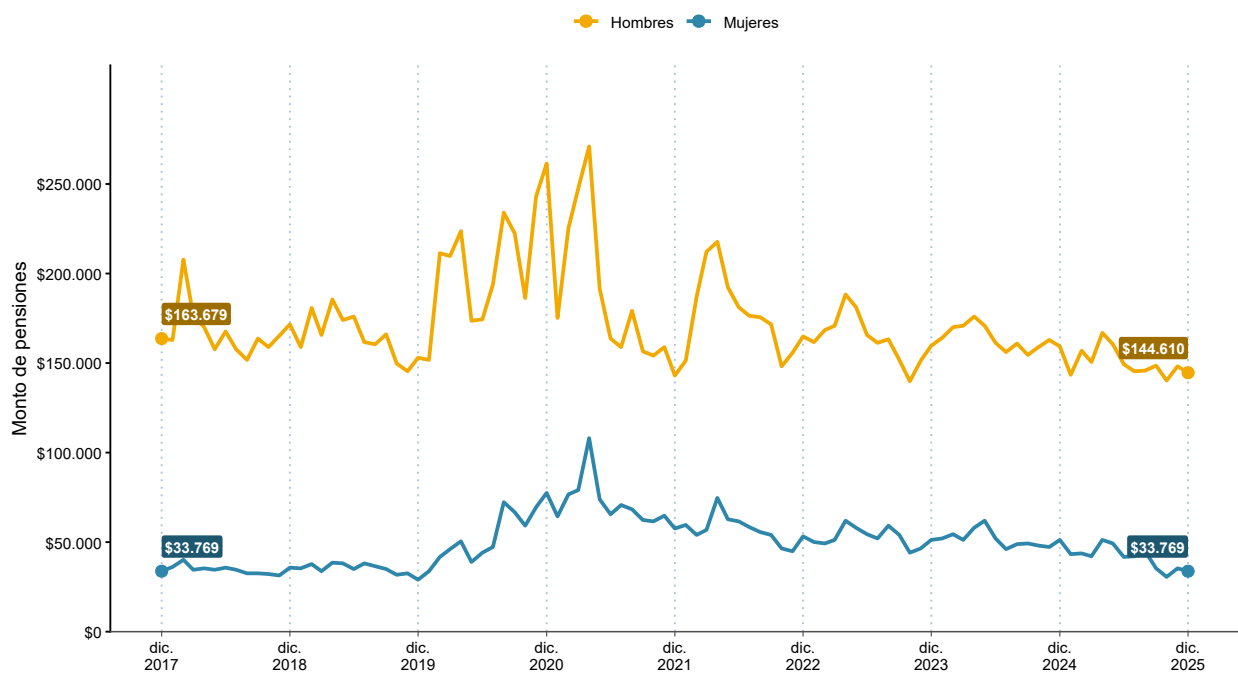

FUENTE: Fundación SOL, en base a Superintendencia de Pensiones, a pesos de diciembre de 2025

En el caso de las pensiones de vejez anticipada, se aprecia que los montos son más altos que en el caso de las pensiones de vejez edad. Tal como se explicó anteriormente, esto se relaciona con los requisitos que existen para acceder a una pensión de vejez anticipada. A nivel general, estas pensiones se ubican sobre los \$500 mil durante el período observado, alcanzando sus puntos más altos al cierre de 2020 en pleno periodo de pandemia.

**Figura 7:** Monto mediano de las pensiones de vejez anticipada pagadas entre 2017 y 2025 (pesos diciembre de 2025).



FUENTE: Fundación SOL, en base a Superintendencia de Pensiones, pesos de diciembre de 2025

Al observar las pensiones pagadas por vejez anticipadas según género, se aprecian significativas diferencias. En el caso de las mujeres, se registran períodos sin observaciones, en los cuales el monto alcanzó \$0 así como también puntos altos (a mediados de 2021) donde se superan los \$2 millones. Para los hombres, los períodos altos coinciden con la tendencia general, alcanzando los montos máximos en torno a \$1,5 millones durante la segunda mitad de 2021.

**Figura 8:** Monto mediano de las pensiones de vejez anticipada pagadas entre 2017 y 2025, por sexo (pesos diciembre de 2025).

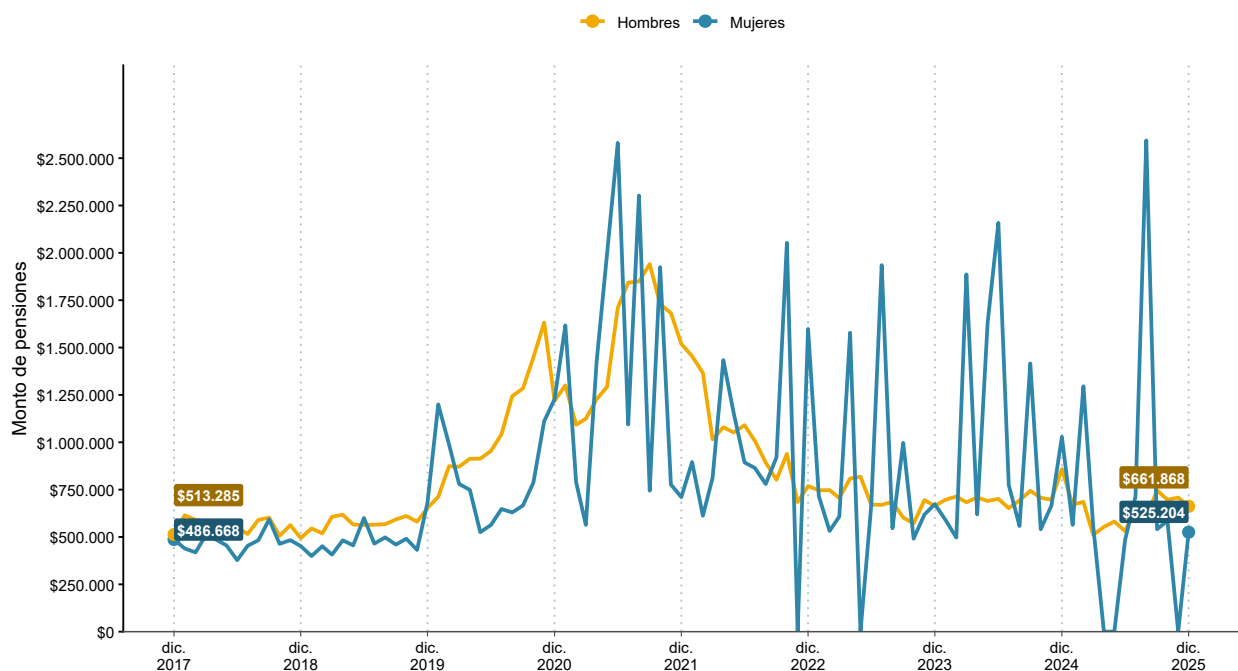

FUENTE: Fundación SOL, en base a Superintendencia de Pensiones, pesos de diciembre de 2025

La información revisada anteriormente ratifica la catástrofe previsional. Los montos de pensiones presentan una tendencia que no es para nada auspiciosa. Se aprecia incluso una tendencia de las y los tabajadores a retrasar su jubilación, periodos en los cuales los montos medianos de pensiones se incrementan mostrando que el pensionarse en un sistema de cuentas individuales como el de las AFP, es una definición que depende en gran medida del monto que se recibirá como pensión.

## 8. Anexos

A continuación se presentan en los anexos, las tablas con los montos (promedio y mediana) de las pensiones autofinanciadas y totales, por género (mujeres y hombres) y total, para cada región, según tramos de años cotizados.

### 8.1. Región de Tarapacá

**Cuadro 19:** Stock de pensiones pagadas de vejez: Mujeres

Tramos de años cotizados	Número de personas	Porcentaje del Total	Pensión Autofinanciada		Pensión Total (Incluye PGU o APS)	
			Promedio	Mediana	Promedio	Mediana
>0 y <=1 año	469	4,8 %	\$41.714	\$16.288	\$255.451	\$239.560
>1 y <=5	1.031	10,5 %	\$58.797	\$25.426	\$239.957	\$236.381
>5 y <=10	1.247	12,7 %	\$86.607	\$79.853	\$212.147	\$232.011
>10 y <=15	1.399	14,2 %	\$120.773	\$119.184	\$228.038	\$228.436
>15 y <=20	1.392	14,2 %	\$146.993	\$119.184	\$262.602	\$240.751
>20 y <=25	1.392	14,2 %	\$182.749	\$126.335	\$313.056	\$293.987
>25 y <=30	1.217	12,4 %	\$242.738	\$198.640	\$379.799	\$361.524
>30 y <=35	973	9,9 %	\$325.372	\$276.109	\$449.721	\$439.391
>35 y <=40	536	5,4 %	\$451.707	\$378.607	\$545.862	\$496.600
>40 y <=45	82	0,8 %	\$592.344	\$508.915	\$664.649	\$637.236
S/I	97	1,0 %	\$87.004	\$23.042	\$278.493	\$240.354
<b>Total</b>	<b>9.835</b>	<b>100,0 %</b>	<b>\$175.598</b>	<b>\$119.184</b>	<b>\$307.494</b>	<b>\$254.656</b>

FUENTE: Fundación SOL, en base a Superintendencia de Pensiones, a diciembre de 2025.

**Cuadro 20:** Stock de pensiones pagadas de vejez: Hombres

Tramos de años cotizados	Número de personas	Porcentaje del Total	Pensión Autofinanciada		Pensión Total (Incluye PGU o APS)	
			Promedio	Mediana	Promedio	Mediana
>0 y <=1 año	130	1,1 %	\$164.076	\$120.376	\$371.059	\$315.837
>1 y <=5	579	4,9 %	\$107.265	\$79.456	\$313.851	\$291.206
>5 y <=10	1.150	9,7 %	\$135.075	\$104.485	\$338.482	\$307.097
>10 y <=15	1.517	12,8 %	\$207.777	\$172.817	\$411.979	\$386.553
>15 y <=20	1.690	14,3 %	\$257.437	\$196.653	\$460.447	\$413.171
>20 y <=25	1.593	13,5 %	\$313.056	\$240.751	\$510.107	\$453.296
>25 y <=30	1.614	13,6 %	\$392.115	\$300.741	\$573.672	\$498.983
>30 y <=35	1.685	14,2 %	\$527.587	\$426.281	\$688.088	\$609.427
>35 y <=40	1.415	12,0 %	\$677.362	\$578.439	\$802.902	\$713.911
>40 y <=45	372	3,1 %	\$848.987	\$743.310	\$964.198	\$871.631
S/I	80	0,7 %	\$382.183	\$245.122	\$584.796	\$469.584
<b>Total</b>	<b>11.825</b>	<b>100,0 %</b>	<b>\$364.703</b>	<b>\$244.327</b>	<b>\$546.259</b>	<b>\$455.282</b>

FUENTE: Fundación SOL, en base a Superintendencia de Pensiones, a diciembre de 2025.

**Cuadro 21:** Stock de pensiones pagadas de vejez: Total

Tramos de años cotizados	Número de personas	Porcentaje del Total	Pensión Autofinanciada		Pensión Total (Incluye PGU o APS)	
			Promedio	Mediana	Promedio	Mediana
>0 y <=1 año	599	2,8 %	\$68.332	\$20.659	\$280.479	\$241.943
>1 y <=5	1.610	7,4 %	\$76.278	\$53.633	\$266.575	\$243.135
>5 y <=10	2.397	11,1 %	\$109.649	\$95.347	\$272.931	\$259.026
>10 y <=15	2.916	13,5 %	\$166.063	\$119.184	\$323.783	\$303.522
>15 y <=20	3.082	14,2 %	\$207.380	\$142.623	\$371.059	\$332.523
>20 y <=25	2.985	13,8 %	\$252.273	\$193.872	\$418.335	\$384.169
>25 y <=30	2.831	13,1 %	\$328.153	\$244.327	\$490.243	\$440.980
>30 y <=35	2.658	12,3 %	\$453.693	\$355.168	\$600.687	\$540.300
>35 y <=40	1.951	9,0 %	\$615.386	\$498.586	\$732.186	\$654.717
>40 y <=45	454	2,1 %	\$802.505	\$686.102	\$910.168	\$833.493
S/I	177	0,8 %	\$220.490	\$156.131	\$417.144	\$318.618
<b>Total</b>	<b>21.660</b>	<b>100,0 %</b>	<b>\$278.890</b>	<b>\$180.365</b>	<b>\$438.199</b>	<b>\$371.854</b>

FUENTE: Fundación SOL, en base a Superintendencia de Pensiones, a diciembre de 2025.

## 8.2. Región de Antofagasta

**Cuadro 22:** Stock de pensiones pagadas de vejez: Mujeres

Tramos de años cotizados	Número de personas	Porcentaje del Total	Pensión Autofinanciada		Pensión Total (Incluye PGU o APS)	
			Promedio	Mediana	Promedio	Mediana
>0 y <=1 año	836	4,9%	\$43.701	\$16.288	\$251.081	\$238.368
>1 y <=5	1.611	9,5%	\$64.757	\$25.029	\$241.149	\$236.381
>5 y <=10	2.016	11,9%	\$94.155	\$91.772	\$218.504	\$232.011
>10 y <=15	2.330	13,8%	\$127.129	\$119.184	\$235.587	\$231.217
>15 y <=20	2.352	13,9%	\$150.966	\$119.184	\$262.999	\$235.984
>20 y <=25	2.263	13,4%	\$198.243	\$119.184	\$328.948	\$292.795
>25 y <=30	2.307	13,6%	\$297.562	\$232.011	\$435.418	\$394.101
>30 y <=35	1.821	10,8%	\$391.320	\$337.290	\$521.628	\$503.751
>35 y <=40	969	5,7%	\$517.258	\$460.050	\$615.386	\$584.398
>40 y <=45	135	0,8%	\$663.060	\$585.590	\$742.913	\$690.075
S/I	297	1,8%	\$114.814	\$19.467	\$314.645	\$249.492
<b>Total</b>	<b>16.937</b>	<b>100,0%</b>	<b>\$203.804</b>	<b>\$119.184</b>	<b>\$336.496</b>	<b>\$262.602</b>

FUENTE: Fundación SOL, en base a Superintendencia de Pensiones, a diciembre de 2025.

**Cuadro 23:** Stock de pensiones pagadas de vejez: Hombres

Tramos de años cotizados	Número de personas	Porcentaje del Total	Pensión Autofinanciada		Pensión Total (Incluye PGU o APS)	
			Promedio	Mediana	Promedio	Mediana
>0 y <=1 año	209	0,8%	\$215.723	\$181.159	\$427.870	\$407.609
>1 y <=5	724	2,9%	\$148.185	\$81.442	\$340.866	\$293.192
>5 y <=10	1.474	6,0%	\$160.898	\$116.403	\$353.579	\$303.522
>10 y <=15	2.070	8,4%	\$261.807	\$173.214	\$457.666	\$385.361
>15 y <=20	2.497	10,1%	\$328.948	\$224.066	\$521.628	\$438.597
>20 y <=25	2.886	11,7%	\$404.828	\$270.547	\$587.577	\$481.106
>25 y <=30	3.708	15,1%	\$541.492	\$390.129	\$701.198	\$591.152
>30 y <=35	4.852	19,7%	\$700.801	\$604.660	\$831.506	\$769.531
>35 y <=40	4.877	19,8%	\$878.385	\$839.849	\$974.924	\$935.196
>40 y <=45	1.073	4,4%	\$974.527	\$899.441	\$1.052.791	\$973.732
S/I	250	1,0%	\$488.654	\$351.592	\$667.032	\$572.877
<b>Total</b>	<b>24.620</b>	<b>100,0%</b>	<b>\$559.767</b>	<b>\$404.828</b>	<b>\$710.336</b>	<b>\$599.098</b>

FUENTE: Fundación SOL, en base a Superintendencia de Pensiones, a diciembre de 2025.

**Cuadro 24:** Stock de pensiones pagadas de vejez: Total

Tramos de años cotizados	Número de personas	Porcentaje del Total	Pensión Autofinanciada		Pensión Total (Incluye PGU o APS)	
			Promedio	Mediana	Promedio	Mediana
>0 y <=1 año	1.045	2,5 %	\$78.264	\$20.659	\$286.439	\$241.149
>1 y <=5	2.335	5,6 %	\$90.580	\$52.044	\$272.137	\$240.354
>5 y <=10	3.490	8,4 %	\$122.362	\$107.265	\$275.315	\$248.300
>10 y <=15	4.400	10,6 %	\$190.694	\$119.184	\$340.071	\$289.617
>15 y <=20	4.849	11,7 %	\$242.738	\$145.007	\$396.088	\$326.961
>20 y <=25	5.149	12,4 %	\$314.248	\$204.599	\$473.955	\$402.047
>25 y <=30	6.015	14,5 %	\$447.734	\$318.618	\$599.495	\$511.696
>30 y <=35	6.673	16,1 %	\$616.578	\$503.353	\$746.886	\$674.581
>35 y <=40	5.846	14,1 %	\$818.793	\$755.229	\$915.332	\$876.002
>40 y <=45	1.208	2,9 %	\$939.566	\$840.644	\$1.018.228	\$931.621
S/I	547	1,3 %	\$285.644	\$191.091	\$475.544	\$409.198
<b>Total</b>	<b>41.557</b>	<b>100,0 %</b>	<b>\$414.760</b>	<b>\$243.930</b>	<b>\$557.781</b>	<b>\$444.159</b>

FUENTE: Fundación SOL, en base a Superintendencia de Pensiones, a diciembre de 2025.

### 8.3. Región de Atacama

**Cuadro 25:** Stock de pensiones pagadas de vejez: Mujeres

Tramos de años cotizados	Número de personas	Porcentaje del Total	Pensión Autofinanciada		Pensión Total (Incluye PGU o APS)	
			Promedio	Mediana	Promedio	Mediana
>0 y <=1 año	554	6,1 %	\$32.974	\$13.905	\$248.697	\$237.176
>1 y <=5	972	10,7 %	\$44.893	\$17.878	\$236.779	\$236.381
>5 y <=10	1.084	11,9 %	\$77.470	\$79.456	\$215.723	\$232.409
>10 y <=15	1.221	13,4 %	\$106.074	\$119.184	\$216.517	\$226.449
>15 y <=20	1.263	13,9 %	\$136.664	\$119.184	\$253.862	\$232.409
>20 y <=25	1.163	12,8 %	\$179.968	\$119.184	\$301.535	\$255.054
>25 y <=30	1.149	12,6 %	\$243.135	\$176.392	\$379.402	\$328.153
>30 y <=35	973	10,7 %	\$315.837	\$257.437	\$455.680	\$430.254
>35 y <=40	500	5,5 %	\$436.213	\$359.538	\$559.370	\$520.039
>40 y <=45	71	0,8 %	\$655.114	\$581.617	\$786.614	\$681.335
S/I	158	1,7 %	\$84.223	\$19.467	\$294.384	\$252.670
<b>Total</b>	<b>9.108</b>	<b>100,0 %</b>	<b>\$167.255</b>	<b>\$119.184</b>	<b>\$307.097</b>	<b>\$243.135</b>

FUENTE: Fundación SOL, en base a Superintendencia de Pensiones, a diciembre de 2025.

**Cuadro 26:** Stock de pensiones pagadas de vejez: Hombres

Tramos de años cotizados	Número de personas	Porcentaje del Total	Pensión Autofinanciada		Pensión Total (Incluye PGU o APS)	
			Promedio	Mediana	Promedio	Mediana
>0 y <=1 año	120	0,9 %	\$168.049	\$154.939	\$386.156	\$386.950
>1 y <=5	485	3,6 %	\$129.910	\$79.456	\$332.126	\$289.617
>5 y <=10	970	7,3 %	\$135.075	\$79.456	\$344.839	\$301.535
>10 y <=15	1.284	9,6 %	\$186.324	\$119.184	\$395.690	\$330.934
>15 y <=20	1.636	12,3 %	\$256.245	\$176.789	\$463.228	\$390.526
>20 y <=25	1.718	12,9 %	\$283.658	\$191.091	\$483.092	\$406.417
>25 y <=30	2.144	16,1 %	\$372.251	\$262.602	\$559.767	\$475.941
>30 y <=35	2.384	17,9 %	\$515.669	\$389.334	\$680.540	\$584.001
>35 y <=40	2.007	15,0 %	\$669.813	\$606.646	\$806.080	\$761.982
>40 y <=45	469	3,5 %	\$772.709	\$673.389	\$887.920	\$799.724
S/I	137	1,0 %	\$355.168	\$301.932	\$574.864	\$541.492
<b>Total</b>	<b>13.354</b>	<b>100,0 %</b>	<b>\$384.964</b>	<b>\$247.505</b>	<b>\$566.918</b>	<b>\$461.639</b>

FUENTE: Fundación SOL, en base a Superintendencia de Pensiones, a diciembre de 2025.

**Cuadro 27:** Stock de pensiones pagadas de vejez: Total

Tramos de años cotizados	Número de personas	Porcentaje del Total	Pensión Autofinanciada		Pensión Total (Incluye PGU o APS)	
			Promedio	Mediana	Promedio	Mediana
>0 y <=1 año	674	3,0 %	\$57.208	\$17.083	\$272.931	\$239.560
>1 y <=5	1.457	6,5 %	\$73.497	\$26.220	\$268.561	\$240.751
>5 y <=10	2.054	9,1 %	\$104.882	\$79.456	\$276.507	\$247.505
>10 y <=15	2.505	11,2 %	\$146.993	\$119.184	\$308.289	\$278.096
>15 y <=20	2.899	12,9 %	\$204.202	\$119.184	\$372.251	\$317.824
>20 y <=25	2.881	12,8 %	\$241.943	\$154.542	\$409.595	\$349.209
>25 y <=30	3.293	14,7 %	\$327.358	\$232.011	\$496.997	\$434.227
>30 y <=35	3.357	14,9 %	\$457.666	\$347.620	\$615.386	\$537.122
>35 y <=40	2.507	11,2 %	\$623.332	\$542.287	\$756.818	\$703.185
>40 y <=45	540	2,4 %	\$757.215	\$636.045	\$874.810	\$779.463
S/I	295	1,3 %	\$209.764	\$153.747	\$424.692	\$376.621
<b>Total</b>	<b>22.462</b>	<b>100,0 %</b>	<b>\$296.768</b>	<b>\$175.200</b>	<b>\$461.639</b>	<b>\$373.046</b>

FUENTE: Fundación SOL, en base a Superintendencia de Pensiones, a diciembre de 2025.

## 8.4. Región de Coquimbo

**Cuadro 28:** Stock de pensiones pagadas de vejez: Mujeres

Tramos de años cotizados	Número de personas	Porcentaje del Total	Pensión Autofinanciada		Pensión Total (Incluye PGU o APS)	
			Promedio	Mediana	Promedio	Mediana
>0 y <=1 año	1.782	6,7%	\$38.139	\$15.494	\$253.067	\$237.970
>1 y <=5	2.839	10,7%	\$52.838	\$18.275	\$244.724	\$236.779
>5 y <=10	3.165	11,9%	\$83.429	\$79.456	\$221.285	\$232.409
>10 y <=15	3.531	13,3%	\$110.841	\$119.184	\$224.860	\$231.217
>15 y <=20	3.540	13,3%	\$143.021	\$119.184	\$253.862	\$232.011
>20 y <=25	3.376	12,7%	\$181.557	\$119.184	\$304.713	\$262.602
>25 y <=30	3.409	12,8%	\$257.834	\$198.640	\$395.293	\$352.784
>30 y <=35	2.819	10,6%	\$326.564	\$275.712	\$460.050	\$439.391
>35 y <=40	1.433	5,4%	\$430.651	\$375.429	\$540.698	\$506.531
>40 y <=45	181	0,7%	\$642.401	\$535.136	\$729.405	\$653.128
S/I	462	1,7%	\$93.758	\$15.494	\$301.138	\$252.273
<b>Total</b>	<b>26.537</b>	<b>100,0%</b>	<b>\$172.022</b>	<b>\$119.184</b>	<b>\$311.070</b>	<b>\$244.327</b>

FUENTE: Fundación SOL, en base a Superintendencia de Pensiones, a diciembre de 2025.

**Cuadro 29:** Stock de pensiones pagadas de vejez: Hombres

Tramos de años cotizados	Número de personas	Porcentaje del Total	Pensión Autofinanciada		Pensión Total (Incluye PGU o APS)	
			Promedio	Mediana	Promedio	Mediana
>0 y <=1 año	328	1,0%	\$183.543	\$152.555	\$398.471	\$379.005
>1 y <=5	1.242	3,8%	\$118.389	\$79.456	\$324.180	\$282.863
>5 y <=10	2.611	8,1%	\$124.349	\$79.456	\$330.537	\$292.398
>10 y <=15	3.325	10,3%	\$177.981	\$100.909	\$386.950	\$315.440
>15 y <=20	4.203	13,0%	\$229.230	\$143.815	\$436.610	\$350.401
>20 y <=25	4.642	14,3%	\$280.479	\$177.584	\$480.708	\$390.923
>25 y <=30	5.223	16,1%	\$361.922	\$226.449	\$549.040	\$441.378
>30 y <=35	5.482	16,9%	\$500.970	\$344.839	\$667.032	\$542.287
>35 y <=40	4.105	12,7%	\$626.907	\$489.448	\$772.312	\$670.211
>40 y <=45	936	2,9%	\$739.337	\$595.919	\$866.864	\$734.173
S/I	301	0,9%	\$382.183	\$246.313	\$588.371	\$489.846
<b>Total</b>	<b>32.398</b>	<b>100,0%</b>	<b>\$351.990</b>	<b>\$204.996</b>	<b>\$537.917</b>	<b>\$419.130</b>

FUENTE: Fundación SOL, en base a Superintendencia de Pensiones, a diciembre de 2025.

**Cuadro 30:** Stock de pensiones pagadas de vejez: Total

Tramos de años cotizados	Número de personas	Porcentaje del Total	Pensión Autofinanciada		Pensión Total (Incluye PGU o APS)	
			Promedio	Mediana	Promedio	Mediana
>0 y <=1 año	2.110	3,6 %	\$60.784	\$17.480	\$275.712	\$240.354
>1 y <=5	4.081	6,9 %	\$72.702	\$26.618	\$268.958	\$240.354
>5 y <=10	5.776	9,8 %	\$102.101	\$79.456	\$270.945	\$245.519
>10 y <=15	6.856	11,6 %	\$143.418	\$119.184	\$303.522	\$272.137
>15 y <=20	7.743	13,1 %	\$189.900	\$119.184	\$352.784	\$303.522
>20 y <=25	8.018	13,6 %	\$238.765	\$149.377	\$406.417	\$339.674
>25 y <=30	8.632	14,6 %	\$320.605	\$216.120	\$488.257	\$416.349
>30 y <=35	8.301	14,1 %	\$441.775	\$313.056	\$596.714	\$504.148
>35 y <=40	5.538	9,4 %	\$576.055	\$442.967	\$712.322	\$612.208
>40 y <=45	1.117	1,9 %	\$723.843	\$587.179	\$844.616	\$723.049
S/I	763	1,3 %	\$207.380	\$119.184	\$414.363	\$303.522
<b>Total</b>	<b>58.935</b>	<b>100,0 %</b>	<b>\$270.945</b>	<b>\$147.391</b>	<b>\$435.816</b>	<b>\$340.469</b>

FUENTE: Fundación SOL, en base a Superintendencia de Pensiones, a diciembre de 2025.

## 8.5. Región de Valparaíso

**Cuadro 31:** Stock de pensiones pagadas de vejez: Mujeres

Tramos de años cotizados	Número de personas	Porcentaje del Total	Pensión Autofinanciada		Pensión Total (Incluye PGU o APS)	
			Promedio	Mediana	Promedio	Mediana
>0 y <=1 año	3.997	5,2 %	\$46.482	\$15.097	\$255.848	\$237.573
>1 y <=5	7.669	9,9 %	\$59.989	\$21.850	\$239.162	\$235.984
>5 y <=10	9.159	11,8 %	\$90.580	\$79.456	\$224.463	\$232.409
>10 y <=15	10.192	13,2 %	\$117.595	\$119.184	\$230.025	\$232.011
>15 y <=20	10.598	13,7 %	\$154.542	\$119.184	\$266.972	\$235.984
>20 y <=25	10.647	13,8 %	\$193.078	\$119.184	\$315.440	\$268.561
>25 y <=30	9.905	12,8 %	\$262.205	\$198.640	\$388.539	\$331.331
>30 y <=35	8.354	10,8 %	\$335.304	\$264.191	\$456.872	\$419.925
>35 y <=40	4.805	6,2 %	\$431.048	\$354.373	\$527.587	\$475.941
>40 y <=45	762	1,0 %	\$616.975	\$508.915	\$700.801	\$614.592
S/I	1.208	1,6 %	\$110.444	\$28.207	\$295.973	\$241.149
<b>Total</b>	<b>77.296</b>	<b>100,0 %</b>	<b>\$186.721</b>	<b>\$119.184</b>	<b>\$317.426</b>	<b>\$247.902</b>

FUENTE: Fundación SOL, en base a Superintendencia de Pensiones, a diciembre de 2025.

**Cuadro 32:** Stock de pensiones pagadas de vejez: Hombres

Tramos de años cotizados	Número de personas	Porcentaje del Total	Pensión Autofinanciada		Pensión Total (Incluye PGU o APS)	
			Promedio	Mediana	Promedio	Mediana
>0 y <=1 año	908	1,1 %	\$164.871	\$119.184	\$347.222	\$303.522
>1 y <=5	3.654	4,4 %	\$132.691	\$81.840	\$312.262	\$275.712
>5 y <=10	6.463	7,7 %	\$140.637	\$79.456	\$336.893	\$296.768
>10 y <=15	8.427	10,1 %	\$196.256	\$119.184	\$398.074	\$323.783
>15 y <=20	9.992	12,0 %	\$255.054	\$162.885	\$454.488	\$373.046
>20 y <=25	11.382	13,6 %	\$311.070	\$189.105	\$503.751	\$402.047
>25 y <=30	13.083	15,7 %	\$380.991	\$230.025	\$564.534	\$443.364
>30 y <=35	13.877	16,6 %	\$475.941	\$297.960	\$647.566	\$503.751
>35 y <=40	11.493	13,8 %	\$601.084	\$417.541	\$753.639	\$605.851
>40 y <=45	3.403	4,1 %	\$729.405	\$515.669	\$866.070	\$691.267
S/I	780	0,9 %	\$359.935	\$226.449	\$542.684	\$440.980
<b>Total</b>	<b>83.462</b>	<b>100,0 %</b>	<b>\$365.895</b>	<b>\$212.147</b>	<b>\$547.451</b>	<b>\$423.897</b>

FUENTE: Fundación SOL, en base a Superintendencia de Pensiones, a diciembre de 2025.

**Cuadro 33:** Stock de pensiones pagadas de vejez: Total

Tramos de años cotizados	Número de personas	Porcentaje del Total	Pensión Autofinanciada		Pensión Total (Incluye PGU o APS)	
			Promedio	Mediana	Promedio	Mediana
>0 y <=1 año	4.905	3,1 %	\$68.729	\$18.275	\$272.534	\$239.162
>1 y <=5	11.323	7,0 %	\$83.429	\$49.660	\$262.602	\$239.162
>5 y <=10	15.622	9,7 %	\$111.238	\$79.456	\$270.945	\$246.313
>10 y <=15	18.619	11,6 %	\$153.350	\$119.184	\$305.905	\$273.328
>15 y <=20	20.590	12,8 %	\$203.407	\$119.184	\$357.949	\$303.522
>20 y <=25	22.029	13,7 %	\$254.259	\$153.350	\$412.774	\$338.482
>25 y <=30	22.988	14,3 %	\$329.742	\$216.915	\$488.654	\$409.595
>30 y <=35	22.231	13,8 %	\$423.103	\$284.452	\$576.055	\$474.749
>35 y <=40	16.298	10,1 %	\$551.027	\$394.101	\$686.896	\$565.726
>40 y <=45	4.165	2,6 %	\$708.747	\$513.285	\$835.876	\$672.594
S/I	1.988	1,2 %	\$208.175	\$119.184	\$392.512	\$303.522
<b>Total</b>	<b>160.758</b>	<b>100,0 %</b>	<b>\$279.685</b>	<b>\$158.117</b>	<b>\$436.610</b>	<b>\$342.455</b>

FUENTE: Fundación SOL, en base a Superintendencia de Pensiones, a diciembre de 2025.

## 8.6. Región de O'Higgins

**Cuadro 34:** Stock de pensiones pagadas de vejez: Mujeres

Tramos de años cotizados	Número de personas	Porcentaje del Total	Pensión Autofinanciada		Pensión Total (Incluye PGU o APS)	
			Promedio	Mediana	Promedio	Mediana
>0 y <=1 año	2.054	6,1 %	\$38.536	\$15.097	\$252.273	\$237.573
>1 y <=5	3.620	10,8 %	\$47.674	\$17.083	\$241.546	\$236.381
>5 y <=10	3.914	11,7 %	\$75.880	\$79.456	\$216.915	\$232.409
>10 y <=15	4.642	13,9 %	\$102.101	\$119.184	\$210.558	\$225.258
>15 y <=20	4.715	14,1 %	\$133.089	\$119.184	\$235.984	\$227.244
>20 y <=25	4.540	13,6 %	\$174.803	\$119.184	\$288.822	\$240.354
>25 y <=30	3.906	11,7 %	\$243.532	\$180.762	\$372.251	\$304.316
>30 y <=35	3.216	9,6 %	\$308.289	\$243.135	\$436.610	\$402.842
>35 y <=40	1.949	5,8 %	\$419.925	\$366.292	\$530.766	\$495.010
>40 y <=45	367	1,1 %	\$512.888	\$444.159	\$624.126	\$579.631
S/I	537	1,6 %	\$72.702	\$12.713	\$275.712	\$236.779
<b>Total</b>	<b>33.460</b>	<b>100,0 %</b>	<b>\$162.487</b>	<b>\$119.184</b>	<b>\$296.371</b>	<b>\$238.368</b>

FUENTE: Fundación SOL, en base a Superintendencia de Pensiones, a diciembre de 2025.

**Cuadro 35:** Stock de pensiones pagadas de vejez: Hombres

Tramos de años cotizados	Número de personas	Porcentaje del Total	Pensión Autofinanciada		Pensión Total (Incluye PGU o APS)	
			Promedio	Mediana	Promedio	Mediana
>0 y <=1 año	294	0,7 %	\$171.228	\$144.212	\$378.607	\$343.250
>1 y <=5	1.265	3,0 %	\$119.978	\$73.099	\$319.413	\$276.109
>5 y <=10	2.549	6,1 %	\$130.308	\$77.867	\$336.496	\$289.617
>10 y <=15	3.667	8,8 %	\$198.243	\$92.169	\$400.061	\$305.905
>15 y <=20	4.767	11,4 %	\$245.916	\$119.184	\$444.556	\$328.550
>20 y <=25	5.757	13,8 %	\$292.398	\$152.555	\$486.270	\$365.100
>25 y <=30	6.985	16,8 %	\$346.428	\$184.338	\$533.149	\$400.458
>30 y <=35	7.476	17,9 %	\$410.390	\$226.449	\$588.371	\$441.378
>35 y <=40	6.552	15,7 %	\$495.408	\$301.932	\$661.868	\$510.504
>40 y <=45	2.093	5,0 %	\$503.353	\$330.139	\$672.992	\$527.190
S/I	285	0,7 %	\$396.882	\$231.614	\$587.974	\$456.872
<b>Total</b>	<b>41.690</b>	<b>100,0 %</b>	<b>\$336.099</b>	<b>\$183.146</b>	<b>\$522.820</b>	<b>\$398.074</b>

FUENTE: Fundación SOL, en base a Superintendencia de Pensiones, a diciembre de 2025.

**Cuadro 36:** Stock de pensiones pagadas de vejez: Total

Tramos de años cotizados	Número de personas	Porcentaje del Total	Pensión Autofinanciada		Pensión Total (Incluye PGU o APS)	
			Promedio	Mediana	Promedio	Mediana
>0 y <=1 año	2.348	3,1 %	\$55.222	\$16.686	\$268.164	\$239.560
>1 y <=5	4.885	6,5 %	\$66.346	\$21.850	\$261.807	\$238.368
>5 y <=10	6.463	8,6 %	\$97.334	\$79.456	\$264.191	\$240.354
>10 y <=15	8.309	11,1 %	\$144.610	\$119.184	\$294.384	\$250.683
>15 y <=20	9.482	12,6 %	\$189.900	\$119.184	\$340.866	\$284.055
>20 y <=25	10.297	13,7 %	\$240.751	\$119.184	\$399.266	\$314.645
>25 y <=30	10.891	14,5 %	\$309.481	\$183.543	\$475.544	\$378.607
>30 y <=35	10.692	14,2 %	\$379.402	\$232.011	\$542.684	\$433.432
>35 y <=40	8.501	11,3 %	\$477.927	\$317.029	\$632.072	\$507.723
>40 y <=45	2.460	3,3 %	\$504.545	\$347.222	\$665.841	\$536.327
S/I	822	1,1 %	\$185.132	\$79.456	\$383.772	\$262.999
<b>Total</b>	<b>75.150</b>	<b>100,0 %</b>	<b>\$258.629</b>	<b>\$126.335</b>	<b>\$421.911</b>	<b>\$325.769</b>

FUENTE: Fundación SOL, en base a Superintendencia de Pensiones, a diciembre de 2025.

## 8.7. Región del Maule

**Cuadro 37:** Stock de pensiones pagadas de vejez: Mujeres

Tramos de años cotizados	Número de personas	Porcentaje del Total	Pensión Autofinanciada		Pensión Total (Incluye PGU o APS)	
			Promedio	Mediana	Promedio	Mediana
>0 y <=1 año	2.985	8,0 %	\$33.371	\$14.302	\$249.889	\$237.573
>1 y <=5	4.233	11,4 %	\$44.098	\$16.288	\$242.341	\$236.381
>5 y <=10	4.156	11,2 %	\$70.318	\$79.456	\$216.120	\$232.409
>10 y <=15	4.599	12,4 %	\$99.717	\$119.184	\$206.983	\$224.860
>15 y <=20	4.837	13,0 %	\$132.691	\$119.184	\$234.395	\$224.463
>20 y <=25	4.828	13,0 %	\$183.543	\$119.184	\$306.700	\$252.670
>25 y <=30	4.601	12,4 %	\$231.217	\$182.749	\$364.703	\$316.632
>30 y <=35	3.996	10,8 %	\$292.795	\$238.765	\$426.281	\$412.376
>35 y <=40	2.143	5,8 %	\$383.375	\$322.194	\$497.791	\$462.036
>40 y <=45	313	0,8 %	\$537.917	\$453.693	\$652.730	\$614.989
S/I	441	1,2 %	\$93.758	\$20.659	\$298.754	\$255.848
<b>Total</b>	<b>37.132</b>	<b>100,0 %</b>	<b>\$156.925</b>	<b>\$119.184</b>	<b>\$296.768</b>	<b>\$239.560</b>

FUENTE: Fundación SOL, en base a Superintendencia de Pensiones, a diciembre de 2025.

**Cuadro 38:** Stock de pensiones pagadas de vejez: Hombres

Tramos de años cotizados	Número de personas	Porcentaje del Total	Pensión Autofinanciada		Pensión Total (Incluye PGU o APS)	
			Promedio	Mediana	Promedio	Mediana
>0 y <=1 año	386	0,9 %	\$117.197	\$79.456	\$330.934	\$295.576
>1 y <=5	1.679	3,8 %	\$80.648	\$49.263	\$287.630	\$257.437
>5 y <=10	3.421	7,7 %	\$86.210	\$56.811	\$297.165	\$270.150
>10 y <=15	4.772	10,8 %	\$111.636	\$76.675	\$324.577	\$293.987
>15 y <=20	5.708	12,9 %	\$152.158	\$88.196	\$361.127	\$307.097
>20 y <=25	6.675	15,1 %	\$187.913	\$114.814	\$394.896	\$329.345
>25 y <=30	7.305	16,5 %	\$236.381	\$150.966	\$439.789	\$367.484
>30 y <=35	7.305	16,5 %	\$319.413	\$197.845	\$513.285	\$411.979
>35 y <=40	5.328	12,0 %	\$421.116	\$261.807	\$605.057	\$473.160
>40 y <=45	1.423	3,2 %	\$572.480	\$367.881	\$732.186	\$568.904
S/I	252	0,6 %	\$262.205	\$182.749	\$467.995	\$410.787
<b>Total</b>	<b>44.254</b>	<b>100,0 %</b>	<b>\$233.203</b>	<b>\$140.240</b>	<b>\$434.227</b>	<b>\$351.990</b>

FUENTE: Fundación SOL, en base a Superintendencia de Pensiones, a diciembre de 2025.

**Cuadro 39:** Stock de pensiones pagadas de vejez: Total

Tramos de años cotizados	Número de personas	Porcentaje del Total	Pensión Autofinanciada		Pensión Total (Incluye PGU o APS)	
			Promedio	Mediana	Promedio	Mediana
>0 y <=1 año	3.371	4,1 %	\$42.906	\$15.097	\$259.424	\$238.368
>1 y <=5	5.912	7,3 %	\$54.427	\$19.069	\$255.054	\$237.970
>5 y <=10	7.577	9,3 %	\$77.867	\$62.373	\$252.670	\$240.354
>10 y <=15	9.371	11,5 %	\$105.676	\$79.456	\$266.972	\$253.862
>15 y <=20	10.545	13,0 %	\$143.021	\$119.184	\$303.124	\$282.466
>20 y <=25	11.503	14,1 %	\$185.927	\$119.184	\$357.949	\$310.673
>25 y <=30	11.906	14,6 %	\$234.395	\$158.515	\$410.787	\$357.552
>30 y <=35	11.301	13,9 %	\$309.878	\$212.545	\$482.297	\$411.979
>35 y <=40	7.471	9,2 %	\$410.390	\$278.890	\$574.069	\$471.174
>40 y <=45	1.736	2,1 %	\$566.123	\$391.320	\$717.884	\$578.836
S/I	693	0,9 %	\$155.336	\$119.184	\$360.333	\$302.727
<b>Total</b>	<b>81.386</b>	<b>100,0 %</b>	<b>\$198.243</b>	<b>\$119.184</b>	<b>\$371.456</b>	<b>\$305.508</b>

FUENTE: Fundación SOL, en base a Superintendencia de Pensiones, a diciembre de 2025.

## 8.8. Región del BioBío

**Cuadro 40:** Stock de pensiones pagadas de vejez: Mujeres

Tramos de años cotizados	Número de personas	Porcentaje del Total	Pensión Autofinanciada		Pensión Total (Incluye PGU o APS)	
			Promedio	Mediana	Promedio	Mediana
>0 y <=1 año	3.235	5,9%	\$40.523	\$15.494	\$253.464	\$237.970
>1 y <=5	4.833	8,8%	\$54.427	\$19.069	\$238.765	\$236.381
>5 y <=10	5.487	10,0%	\$84.621	\$79.456	\$217.709	\$232.011
>10 y <=15	6.563	12,0%	\$114.814	\$119.184	\$226.449	\$230.422
>15 y <=20	7.444	13,6%	\$154.939	\$119.184	\$260.218	\$231.614
>20 y <=25	7.608	13,9%	\$198.243	\$119.184	\$322.988	\$276.109
>25 y <=30	7.683	14,0%	\$255.054	\$204.599	\$393.307	\$363.908
>30 y <=35	6.664	12,2%	\$321.796	\$265.383	\$452.501	\$435.418
>35 y <=40	3.703	6,8%	\$421.911	\$352.387	\$523.615	\$481.900
>40 y <=45	463	0,8%	\$611.016	\$496.600	\$703.582	\$593.536
S/I	1.154	2,1%	\$88.991	\$14.699	\$291.206	\$244.327
<b>Total</b>	<b>54.837</b>	<b>100,0%</b>	<b>\$188.311</b>	<b>\$119.184</b>	<b>\$322.591</b>	<b>\$250.286</b>

FUENTE: Fundación SOL, en base a Superintendencia de Pensiones, a diciembre de 2025.

**Cuadro 41:** Stock de pensiones pagadas de vejez: Hombres

Tramos de años cotizados	Número de personas	Porcentaje del Total	Pensión Autofinanciada		Pensión Total (Incluye PGU o APS)	
			Promedio	Mediana	Promedio	Mediana
>0 y <=1 año	507	0,8%	\$162.487	\$119.184	\$363.114	\$303.522
>1 y <=5	1.954	2,9%	\$118.389	\$67.140	\$318.618	\$273.726
>5 y <=10	4.121	6,1%	\$124.746	\$79.456	\$332.523	\$293.590
>10 y <=15	5.883	8,7%	\$171.228	\$101.306	\$377.416	\$310.673
>15 y <=20	7.591	11,2%	\$241.943	\$156.925	\$442.967	\$356.360
>20 y <=25	9.086	13,5%	\$281.671	\$181.159	\$478.325	\$388.539
>25 y <=30	11.679	17,3%	\$349.606	\$224.463	\$533.944	\$430.254
>30 y <=35	12.566	18,6%	\$427.473	\$287.233	\$599.892	\$487.065
>35 y <=40	10.729	15,9%	\$530.368	\$382.183	\$688.088	\$570.494
>40 y <=45	2.905	4,3%	\$693.650	\$513.285	\$828.328	\$682.129
S/I	467	0,7%	\$413.171	\$264.985	\$603.468	\$490.640
<b>Total</b>	<b>67.488</b>	<b>100,0%</b>	<b>\$349.606</b>	<b>\$218.107</b>	<b>\$532.752</b>	<b>\$426.281</b>

FUENTE: Fundación SOL, en base a Superintendencia de Pensiones, a diciembre de 2025.

**Cuadro 42:** Stock de pensiones pagadas de vejez: Total

Tramos de años cotizados	Número de personas	Porcentaje del Total	Pensión Autofinanciada		Pensión Total (Incluye PGU o APS)	
			Promedio	Mediana	Promedio	Mediana
>0 y <=1 año	3.742	3,1 %	\$56.811	\$16.686	\$268.164	\$239.162
>1 y <=5	6.787	5,5 %	\$73.099	\$29.001	\$261.807	\$238.368
>5 y <=10	9.608	7,9 %	\$101.704	\$79.456	\$266.972	\$244.724
>10 y <=15	12.446	10,2 %	\$141.432	\$119.184	\$297.562	\$266.972
>15 y <=20	15.035	12,3 %	\$199.037	\$119.184	\$352.387	\$303.522
>20 y <=25	16.694	13,6 %	\$243.532	\$154.939	\$407.609	\$339.674
>25 y <=30	19.362	15,8 %	\$312.262	\$217.312	\$477.927	\$410.787
>30 y <=35	19.230	15,7 %	\$390.923	\$278.890	\$548.643	\$470.379
>35 y <=40	14.432	11,8 %	\$502.559	\$373.443	\$645.977	\$549.040
>40 y <=45	3.368	2,8 %	\$682.526	\$512.491	\$811.245	\$674.581
S/I	1.621	1,3 %	\$182.351	\$79.456	\$381.388	\$264.191
<b>Total</b>	<b>122.325</b>	<b>100,0 %</b>	<b>\$277.301</b>	<b>\$168.844</b>	<b>\$438.597</b>	<b>\$352.387</b>

FUENTE: Fundación SOL, en base a Superintendencia de Pensiones, a diciembre de 2025.

## 8.9. Región de la Araucanía

**Cuadro 43:** Stock de pensiones pagadas de vejez: Mujeres

Tramos de años cotizados	Número de personas	Porcentaje del Total	Pensión Autofinanciada		Pensión Total (Incluye PGU o APS)	
			Promedio	Mediana	Promedio	Mediana
>0 y <=1 año	2.209	7,4 %	\$36.550	\$15.891	\$249.492	\$238.765
>1 y <=5	3.085	10,3 %	\$50.455	\$19.069	\$239.560	\$236.779
>5 y <=10	3.205	10,7 %	\$79.853	\$79.456	\$220.887	\$232.806
>10 y <=15	3.582	12,0 %	\$116.403	\$119.184	\$228.038	\$229.230
>15 y <=20	3.658	12,2 %	\$154.542	\$119.184	\$263.396	\$232.011
>20 y <=25	3.908	13,1 %	\$199.434	\$119.184	\$328.948	\$280.877
>25 y <=30	4.221	14,1 %	\$253.862	\$212.545	\$394.499	\$368.278
>30 y <=35	3.390	11,3 %	\$308.686	\$264.588	\$437.802	\$425.884
>35 y <=40	1.876	6,3 %	\$417.938	\$353.579	\$526.793	\$494.613
>40 y <=45	234	0,8 %	\$608.235	\$477.530	\$714.309	\$631.277
S/I	524	1,8 %	\$101.704	\$16.686	\$307.892	\$254.259
<b>Total</b>	<b>29.892</b>	<b>100,0 %</b>	<b>\$179.173</b>	<b>\$119.184</b>	<b>\$318.618</b>	<b>\$249.492</b>

FUENTE: Fundación SOL, en base a Superintendencia de Pensiones, a diciembre de 2025.

**Cuadro 44:** Stock de pensiones pagadas de vejez: Hombres

Tramos de años cotizados	Número de personas	Porcentaje del Total	Pensión Autofinanciada		Pensión Total (Incluye PGU o APS)	
			Promedio	Mediana	Promedio	Mediana
>0 y <=1 año	424	1,3 %	\$81.840	\$40.125	\$282.069	\$239.957
>1 y <=5	1.734	5,3 %	\$80.250	\$48.865	\$276.507	\$252.273
>5 y <=10	3.058	9,3 %	\$83.826	\$55.222	\$292.795	\$267.766
>10 y <=15	3.748	11,4 %	\$115.608	\$77.072	\$326.167	\$292.795
>15 y <=20	4.286	13,0 %	\$165.268	\$91.772	\$373.046	\$308.686
>20 y <=25	4.677	14,2 %	\$212.147	\$129.116	\$415.554	\$343.250
>25 y <=30	5.054	15,4 %	\$268.958	\$170.036	\$468.393	\$383.772
>30 y <=35	4.939	15,0 %	\$347.620	\$223.668	\$535.930	\$435.021
>35 y <=40	3.736	11,4 %	\$473.955	\$317.029	\$648.360	\$522.423
>40 y <=45	951	2,9 %	\$670.211	\$459.255	\$821.574	\$645.977
S/I	267	0,8 %	\$303.124	\$186.721	\$504.545	\$422.308
<b>Total</b>	<b>32.874</b>	<b>100,0 %</b>	<b>\$247.505</b>	<b>\$142.226</b>	<b>\$444.556</b>	<b>\$351.592</b>

FUENTE: Fundación SOL, en base a Superintendencia de Pensiones, a diciembre de 2025.

**Cuadro 45:** Stock de pensiones pagadas de vejez: Total

Tramos de años cotizados	Número de personas	Porcentaje del Total	Pensión Autofinanciada		Pensión Total (Incluye PGU o APS)	
			Promedio	Mediana	Promedio	Mediana
>0 y <=1 año	2.633	4,2 %	\$44.098	\$16.288	\$255.054	\$239.162
>1 y <=5	4.819	7,7 %	\$61.181	\$25.426	\$252.670	\$238.765
>5 y <=10	6.263	10,0 %	\$81.840	\$68.332	\$256.245	\$243.532
>10 y <=15	7.330	11,7 %	\$116.006	\$85.415	\$278.096	\$260.615
>15 y <=20	7.944	12,7 %	\$160.501	\$119.184	\$322.591	\$291.206
>20 y <=25	8.585	13,7 %	\$206.188	\$123.157	\$376.224	\$320.605
>25 y <=30	9.275	14,8 %	\$262.205	\$190.694	\$434.624	\$378.607
>30 y <=35	8.329	13,3 %	\$331.728	\$239.560	\$495.805	\$432.240
>35 y <=40	5.612	8,9 %	\$455.282	\$330.537	\$607.838	\$512.093
>40 y <=45	1.185	1,9 %	\$657.895	\$466.009	\$800.121	\$642.798
S/I	791	1,3 %	\$170.036	\$79.456	\$374.237	\$272.534
<b>Total</b>	<b>62.766</b>	<b>100,0 %</b>	<b>\$214.928</b>	<b>\$119.184</b>	<b>\$384.567</b>	<b>\$309.878</b>

FUENTE: Fundación SOL, en base a Superintendencia de Pensiones, a diciembre de 2025.

## 8.10. Región de Los Lagos

**Cuadro 46:** Stock de pensiones pagadas de vejez: Mujeres

Tramos de años cotizados	Número de personas	Porcentaje del Total	Pensión Autofinanciada		Pensión Total (Incluye PGU o APS)	
			Promedio	Mediana	Promedio	Mediana
>0 y <=1 año	1.772	6,4 %	\$37.344	\$14.699	\$251.478	\$237.573
>1 y <=5	2.753	9,9 %	\$50.852	\$17.480	\$239.162	\$235.984
>5 y <=10	3.045	11,0 %	\$81.840	\$79.456	\$211.353	\$231.614
>10 y <=15	3.467	12,5 %	\$109.252	\$119.184	\$208.572	\$177.187
>15 y <=20	3.801	13,7 %	\$135.870	\$119.184	\$237.970	\$230.819
>20 y <=25	3.827	13,8 %	\$179.173	\$119.184	\$295.973	\$253.067
>25 y <=30	3.609	13,0 %	\$246.313	\$198.640	\$377.813	\$332.920
>30 y <=35	3.145	11,3 %	\$314.248	\$257.437	\$437.405	\$422.705
>35 y <=40	1.773	6,4 %	\$421.911	\$365.895	\$528.382	\$498.189
>40 y <=45	275	1,0 %	\$569.699	\$485.476	\$662.662	\$604.660
S/I	282	1,0 %	\$79.059	\$16.288	\$278.096	\$246.313
<b>Total</b>	<b>27.749</b>	<b>100,0 %</b>	<b>\$174.406</b>	<b>\$119.184</b>	<b>\$304.316</b>	<b>\$241.546</b>

FUENTE: Fundación SOL, en base a Superintendencia de Pensiones, a diciembre de 2025.

**Cuadro 47:** Stock de pensiones pagadas de vejez: Hombres

Tramos de años cotizados	Número de personas	Porcentaje del Total	Pensión Autofinanciada		Pensión Total (Incluye PGU o APS)	
			Promedio	Mediana	Promedio	Mediana
>0 y <=1 año	357	1,2 %	\$100.114	\$60.386	\$302.727	\$258.629
>1 y <=5	1.431	4,8 %	\$85.415	\$52.838	\$288.028	\$259.821
>5 y <=10	2.691	9,1 %	\$94.553	\$64.359	\$300.741	\$276.507
>10 y <=15	3.175	10,8 %	\$132.294	\$79.456	\$340.071	\$303.522
>15 y <=20	3.855	13,1 %	\$181.557	\$107.663	\$386.553	\$319.413
>20 y <=25	4.171	14,1 %	\$219.298	\$135.870	\$420.322	\$346.031
>25 y <=30	4.443	15,1 %	\$286.439	\$178.776	\$479.119	\$388.937
>30 y <=35	4.495	15,2 %	\$368.675	\$232.011	\$553.808	\$444.953
>35 y <=40	3.617	12,3 %	\$487.065	\$322.591	\$658.292	\$529.971
>40 y <=45	1.099	3,7 %	\$640.415	\$449.721	\$787.011	\$634.853
S/I	183	0,6 %	\$275.315	\$186.721	\$467.201	\$419.925
<b>Total</b>	<b>29.517</b>	<b>100,0 %</b>	<b>\$267.369</b>	<b>\$159.309</b>	<b>\$460.844</b>	<b>\$368.675</b>

FUENTE: Fundación SOL, en base a Superintendencia de Pensiones, a diciembre de 2025.

**Cuadro 48:** Stock de pensiones pagadas de vejez: Total

Tramos de años cotizados	Número de personas	Porcentaje del Total	Pensión Autofinanciada		Pensión Total (Incluye PGU o APS)	
			Promedio	Mediana	Promedio	Mediana
>0 y <=1 año	2.129	3,7 %	\$48.071	\$15.891	\$260.218	\$238.765
>1 y <=5	4.184	7,3 %	\$62.770	\$25.029	\$255.848	\$238.368
>5 y <=10	5.736	10,0 %	\$87.799	\$79.456	\$253.464	\$242.341
>10 y <=15	6.642	11,6 %	\$120.376	\$107.663	\$271.342	\$257.834
>15 y <=20	7.656	13,4 %	\$158.912	\$119.184	\$312.659	\$289.220
>20 y <=25	7.998	14,0 %	\$200.229	\$119.184	\$360.730	\$313.056
>25 y <=30	8.052	14,1 %	\$268.561	\$186.324	\$433.829	\$373.443
>30 y <=35	7.640	13,3 %	\$346.428	\$242.341	\$505.737	\$436.213
>35 y <=40	5.390	9,4 %	\$465.612	\$336.099	\$615.386	\$520.436
>40 y <=45	1.374	2,4 %	\$626.510	\$462.036	\$761.982	\$629.291
S/I	465	0,8 %	\$156.131	\$81.045	\$352.387	\$270.945
<b>Total</b>	<b>57.266</b>	<b>100,0 %</b>	<b>\$222.477</b>	<b>\$119.184</b>	<b>\$384.964</b>	<b>\$310.275</b>

FUENTE: Fundación SOL, en base a Superintendencia de Pensiones, a diciembre de 2025.

## 8.11. Región de Aysén

**Cuadro 49:** Stock de pensiones pagadas de vejez: Mujeres

Tramos de años cotizados	Número de personas	Porcentaje del Total	Pensión Autofinanciada		Pensión Total (Incluye PGU o APS)	
			Promedio	Mediana	Promedio	Mediana
>0 y <=1 año	203	5,8 %	\$36.550	\$15.097	\$242.341	\$236.779
>1 y <=5	355	10,1 %	\$46.084	\$18.672	\$242.341	\$237.970
>5 y <=10	370	10,5 %	\$68.332	\$66.743	\$210.558	\$234.792
>10 y <=15	427	12,1 %	\$93.758	\$119.184	\$210.955	\$228.038
>15 y <=20	512	14,6 %	\$121.170	\$119.184	\$230.025	\$231.614
>20 y <=25	495	14,1 %	\$160.898	\$119.184	\$281.671	\$261.807
>25 y <=30	452	12,9 %	\$230.025	\$175.200	\$365.895	\$313.454
>30 y <=35	355	10,1 %	\$315.440	\$242.738	\$444.953	\$412.774
>35 y <=40	265	7,5 %	\$436.213	\$363.908	\$531.163	\$483.887
>40 y <=45	41	1,2 %	\$653.128	\$502.161	\$746.091	\$631.675
S/I	42	1,2 %	\$98.128	\$15.494	\$285.644	\$255.848
<b>Total</b>	<b>3.517</b>	<b>100,0 %</b>	<b>\$168.844</b>	<b>\$119.184</b>	<b>\$303.522</b>	<b>\$246.711</b>

FUENTE: Fundación SOL, en base a Superintendencia de Pensiones, a diciembre de 2025.

**Cuadro 50:** Stock de pensiones pagadas de vejez: Hombres

Tramos de años cotizados	Número de personas	Porcentaje del Total	Pensión Autofinanciada		Pensión Total (Incluye PGU o APS)	
			Promedio	Mediana	Promedio	Mediana
>0 y <=1 año	49	1,3 %	\$103.293	\$87.004	\$266.177	\$232.011
>1 y <=5	258	6,8 %	\$88.196	\$74.689	\$262.205	\$251.081
>5 y <=10	397	10,5 %	\$96.936	\$71.510	\$306.303	\$287.630
>10 y <=15	445	11,7 %	\$123.157	\$83.429	\$332.920	\$303.522
>15 y <=20	512	13,5 %	\$168.844	\$116.006	\$379.005	\$330.537
>20 y <=25	524	13,8 %	\$218.504	\$146.993	\$427.473	\$365.497
>25 y <=30	526	13,8 %	\$313.056	\$220.490	\$508.121	\$431.048
>30 y <=35	511	13,5 %	\$398.074	\$293.192	\$585.590	\$504.545
>35 y <=40	437	11,5 %	\$563.342	\$433.829	\$725.830	\$627.702
>40 y <=45	124	3,3 %	\$798.532	\$579.234	\$933.607	\$742.118
S/I	16	0,4 %	\$321.002	\$191.489	\$514.080	\$425.089
<b>Total</b>	<b>3.799</b>	<b>100,0 %</b>	<b>\$273.726</b>	<b>\$168.844</b>	<b>\$467.598</b>	<b>\$378.210</b>

FUENTE: Fundación SOL, en base a Superintendencia de Pensiones, a diciembre de 2025.

**Cuadro 51:** Stock de pensiones pagadas de vejez: Total

Tramos de años cotizados	Número de personas	Porcentaje del Total	Pensión Autofinanciada		Pensión Total (Incluye PGU o APS)	
			Promedio	Mediana	Promedio	Mediana
>0 y <=1 año	252	3,4 %	\$49.660	\$17.878	\$246.711	\$236.779
>1 y <=5	613	8,4 %	\$63.962	\$29.399	\$250.683	\$240.751
>5 y <=10	767	10,5 %	\$83.031	\$70.716	\$260.218	\$247.505
>10 y <=15	872	11,9 %	\$108.855	\$88.196	\$273.328	\$266.575
>15 y <=20	1.024	14,0 %	\$145.007	\$119.184	\$304.713	\$289.220
>20 y <=25	1.019	13,9 %	\$190.694	\$119.184	\$356.757	\$324.577
>25 y <=30	978	13,4 %	\$274.917	\$199.434	\$442.172	\$399.266
>30 y <=35	866	11,8 %	\$364.305	\$282.466	\$527.985	\$469.584
>35 y <=40	702	9,6 %	\$515.272	\$400.458	\$652.333	\$562.151
>40 y <=45	165	2,3 %	\$762.380	\$562.548	\$887.125	\$716.692
S/I	58	0,8 %	\$159.706	\$88.991	\$348.414	\$265.383
<b>Total</b>	<b>7.316</b>	<b>100,0 %</b>	<b>\$223.271</b>	<b>\$119.184</b>	<b>\$388.539</b>	<b>\$312.659</b>

FUENTE: Fundación SOL, en base a Superintendencia de Pensiones, a diciembre de 2025.

## 8.12. Región de Magallanes y de la Antártica Chilena

**Cuadro 52:** Stock de pensiones pagadas de vejez: Mujeres

Tramos de años cotizados	Número de personas	Porcentaje del Total	Pensión Autofinanciada		Pensión Total (Incluye PGU o APS)	
			Promedio	Mediana	Promedio	Mediana
>0 y <=1 año	278	3,7%	\$50.057	\$15.097	\$244.724	\$236.381
>1 y <=5	743	9,9%	\$75.483	\$79.456	\$230.025	\$234.792
>5 y <=10	847	11,3%	\$101.306	\$119.184	\$226.449	\$232.011
>10 y <=15	935	12,5%	\$121.568	\$119.184	\$231.614	\$231.614
>15 y <=20	1.043	14,0%	\$148.980	\$119.184	\$263.794	\$236.779
>20 y <=25	1.016	13,6%	\$194.667	\$119.184	\$310.673	\$270.547
>25 y <=30	960	12,8%	\$279.685	\$198.640	\$402.047	\$338.085
>30 y <=35	788	10,5%	\$382.978	\$294.781	\$494.216	\$441.378
>35 y <=40	608	8,1%	\$496.997	\$404.033	\$588.371	\$513.683
>40 y <=45	122	1,6%	\$617.770	\$479.914	\$690.075	\$580.425
S/I	134	1,8%	\$139.445	\$79.456	\$309.878	\$243.532
<b>Total</b>	<b>7.474</b>	<b>100,0%</b>	<b>\$212.545</b>	<b>\$119.184</b>	<b>\$334.112</b>	<b>\$257.040</b>

FUENTE: Fundación SOL, en base a Superintendencia de Pensiones, a diciembre de 2025.

**Cuadro 53:** Stock de pensiones pagadas de vejez: Hombres

Tramos de años cotizados	Número de personas	Porcentaje del Total	Pensión Autofinanciada		Pensión Total (Incluye PGU o APS)	
			Promedio	Mediana	Promedio	Mediana
>0 y <=1 año	120	1,4%	\$152.158	\$119.184	\$321.399	\$280.877
>1 y <=5	502	5,8%	\$131.500	\$119.184	\$286.041	\$266.177
>5 y <=10	717	8,3%	\$160.898	\$105.279	\$358.346	\$308.289
>10 y <=15	779	9,0%	\$225.258	\$156.528	\$421.514	\$355.565
>15 y <=20	973	11,3%	\$269.753	\$180.762	\$464.817	\$395.293
>20 y <=25	1.062	12,3%	\$367.881	\$223.668	\$549.835	\$433.035
>25 y <=30	1.212	14,0%	\$473.955	\$298.754	\$638.031	\$493.421
>30 y <=35	1.254	14,5%	\$603.070	\$398.471	\$748.872	\$581.617
>35 y <=40	1.320	15,3%	\$773.503	\$538.711	\$901.427	\$715.103
>40 y <=45	605	7,0%	\$964.992	\$792.970	\$1.061.531	\$930.032
S/I	101	1,2%	\$352.387	\$219.298	\$524.012	\$440.186
<b>Total</b>	<b>8.645</b>	<b>100,0%</b>	<b>\$462.831</b>	<b>\$259.424</b>	<b>\$624.921</b>	<b>\$466.406</b>

FUENTE: Fundación SOL, en base a Superintendencia de Pensiones, a diciembre de 2025.

**Cuadro 54:** Stock de pensiones pagadas de vejez: Total

Tramos de años cotizados	Número de personas	Porcentaje del Total	Pensión Autofinanciada		Pensión Total (Incluye PGU o APS)	
			Promedio	Mediana	Promedio	Mediana
>0 y <=1 año	398	2,5 %	\$80.648	\$28.207	\$268.164	\$237.573
>1 y <=5	1.245	7,7 %	\$98.128	\$79.456	\$252.670	\$237.970
>5 y <=10	1.564	9,7 %	\$128.719	\$119.184	\$286.836	\$262.602
>10 y <=15	1.714	10,6 %	\$168.447	\$119.184	\$317.824	\$283.658
>15 y <=20	2.016	12,5 %	\$207.380	\$119.184	\$360.730	\$303.522
>20 y <=25	2.078	12,9 %	\$283.260	\$179.570	\$433.035	\$356.360
>25 y <=30	2.172	13,5 %	\$388.142	\$245.122	\$533.547	\$440.980
>30 y <=35	2.042	12,7 %	\$518.450	\$353.976	\$650.744	\$522.820
>35 y <=40	1.928	12,0 %	\$686.499	\$482.297	\$802.902	\$650.744
>40 y <=45	727	4,5 %	\$906.592	\$713.514	\$999.158	\$858.918
S/I	235	1,5 %	\$231.217	\$137.061	\$402.047	\$303.522
<b>Total</b>	<b>16.119</b>	<b>100,0 %</b>	<b>\$346.825</b>	<b>\$195.462</b>	<b>\$489.846</b>	<b>\$376.224</b>

FUENTE: Fundación SOL, en base a Superintendencia de Pensiones, a diciembre de 2025.

### 8.13. Región Metropolitana

**Cuadro 55:** Stock de pensiones pagadas de vejez: Mujeres

Tramos de años cotizados	Número de personas	Porcentaje del Total	Pensión Autofinanciada		Pensión Total (Incluye PGU o APS)	
			Promedio	Mediana	Promedio	Mediana
>0 y <=1 año	11.770	3,7 %	\$58.003	\$16.288	\$261.807	\$237.573
>1 y <=5	25.707	8,1 %	\$76.278	\$45.290	\$241.943	\$235.984
>5 y <=10	36.192	11,4 %	\$107.663	\$119.184	\$232.011	\$232.409
>10 y <=15	42.765	13,5 %	\$139.445	\$119.184	\$254.259	\$233.203
>15 y <=20	44.926	14,2 %	\$182.351	\$119.184	\$299.549	\$251.875
>20 y <=25	45.121	14,3 %	\$228.833	\$141.829	\$350.798	\$294.781
>25 y <=30	42.226	13,4 %	\$311.864	\$221.682	\$433.432	\$373.046
>30 y <=35	36.983	11,7 %	\$410.390	\$319.413	\$520.436	\$466.009
>35 y <=40	22.520	7,1 %	\$536.327	\$444.159	\$619.359	\$553.410
>40 y <=45	4.012	1,3 %	\$740.926	\$614.194	\$816.807	\$720.665
S/I	3.948	1,2 %	\$185.530	\$137.856	\$369.470	\$303.522
<b>Total</b>	<b>316.170</b>	<b>100,0 %</b>	<b>\$237.573</b>	<b>\$119.184</b>	<b>\$360.730</b>	<b>\$280.877</b>

FUENTE: Fundación SOL, en base a Superintendencia de Pensiones, a diciembre de 2025.

**Cuadro 56:** Stock de pensiones pagadas de vejez: Hombres

Tramos de años cotizados	Número de personas	Porcentaje del Total	Pensión Autofinanciada		Pensión Total (Incluye PGU o APS)	
			Promedio	Mediana	Promedio	Mediana
>0 y <=1 año	3.144	1,0 %	\$209.366	\$162.885	\$400.458	\$374.635
>1 y <=5	12.247	4,0 %	\$146.596	\$101.704	\$327.756	\$290.411
>5 y <=10	22.068	7,1 %	\$158.117	\$109.649	\$350.003	\$303.522
>10 y <=15	29.719	9,6 %	\$227.244	\$160.104	\$425.884	\$366.292
>15 y <=20	38.145	12,3 %	\$310.275	\$204.599	\$503.751	\$418.733
>20 y <=25	42.837	13,8 %	\$374.237	\$231.614	\$559.370	\$444.953
>25 y <=30	48.041	15,5 %	\$455.680	\$273.726	\$631.277	\$485.078
>30 y <=35	51.441	16,6 %	\$579.234	\$347.222	\$741.721	\$553.013
>35 y <=40	44.052	14,2 %	\$700.404	\$458.858	\$847.397	\$653.128
>40 y <=45	15.074	4,9 %	\$870.042	\$616.975	\$989.226	\$777.079
S/I	3.149	1,0 %	\$407.609	\$247.505	\$597.111	\$474.352
<b>Total</b>	<b>309.917</b>	<b>100,0 %</b>	<b>\$443.761</b>	<b>\$257.437</b>	<b>\$617.770</b>	<b>\$468.393</b>

FUENTE: Fundación SOL, en base a Superintendencia de Pensiones, a diciembre de 2025.

**Cuadro 57:** Stock de pensiones pagadas de vejez: Total

Tramos de años cotizados	Número de personas	Porcentaje del Total	Pensión Autofinanciada		Pensión Total (Incluye PGU o APS)	
			Promedio	Mediana	Promedio	Mediana
>0 y <=1 año	14.914	2,4 %	\$89.785	\$22.645	\$290.809	\$240.354
>1 y <=5	37.954	6,1 %	\$98.923	\$79.456	\$269.753	\$239.957
>5 y <=10	58.260	9,3 %	\$126.732	\$119.184	\$276.507	\$248.300
>10 y <=15	72.484	11,6 %	\$175.598	\$119.184	\$324.577	\$287.233
>15 y <=20	83.071	13,3 %	\$241.149	\$144.610	\$393.307	\$324.180
>20 y <=25	87.958	14,0 %	\$299.549	\$195.462	\$452.501	\$373.840
>25 y <=30	90.267	14,4 %	\$388.539	\$245.519	\$538.711	\$440.980
>30 y <=35	88.424	14,1 %	\$508.518	\$335.701	\$649.155	\$519.642
>35 y <=40	66.572	10,6 %	\$644.785	\$452.899	\$770.325	\$617.372
>40 y <=45	19.086	3,0 %	\$843.027	\$616.578	\$953.074	\$763.571
S/I	7.097	1,1 %	\$284.055	\$183.543	\$470.379	\$408.403
<b>Total</b>	<b>626.087</b>	<b>100,0 %</b>	<b>\$339.674</b>	<b>\$198.640</b>	<b>\$487.859</b>	<b>\$385.361</b>

FUENTE: Fundación SOL, en base a Superintendencia de Pensiones, a diciembre de 2025.

## 8.14. Región de los Ríos

**Cuadro 58:** Stock de pensiones pagadas de vejez: Mujeres

Tramos de años cotizados	Número de personas	Porcentaje del Total	Pensión Autofinanciada		Pensión Total (Incluye PGU o APS)	
			Promedio	Mediana	Promedio	Mediana
>0 y <=1 año	912	6,9%	\$38.536	\$14.699	\$251.081	\$237.573
>1 y <=5	1.297	9,8%	\$51.249	\$17.480	\$241.149	\$236.779
>5 y <=10	1.365	10,3%	\$81.442	\$79.456	\$224.066	\$232.409
>10 y <=15	1.591	12,0%	\$111.238	\$119.184	\$224.463	\$228.436
>15 y <=20	1.681	12,7%	\$150.569	\$119.184	\$259.424	\$232.011
>20 y <=25	1.825	13,8%	\$198.640	\$119.184	\$319.413	\$262.602
>25 y <=30	1.852	14,0%	\$264.191	\$215.326	\$406.814	\$378.607
>30 y <=35	1.592	12,0%	\$314.248	\$263.794	\$448.926	\$440.186
>35 y <=40	798	6,0%	\$407.609	\$315.440	\$514.080	\$460.447
>40 y <=45	89	0,7%	\$689.677	\$533.547	\$759.599	\$624.126
S/I	210	1,6%	\$100.909	\$14.699	\$301.932	\$251.081
<b>Total</b>	<b>13.212</b>	<b>100,0%</b>	<b>\$181.954</b>	<b>\$119.184</b>	<b>\$320.605</b>	<b>\$247.902</b>

FUENTE: Fundación SOL, en base a Superintendencia de Pensiones, a diciembre de 2025.

**Cuadro 59:** Stock de pensiones pagadas de vejez: Hombres

Tramos de años cotizados	Número de personas	Porcentaje del Total	Pensión Autofinanciada		Pensión Total (Incluye PGU o APS)	
			Promedio	Mediana	Promedio	Mediana
>0 y <=1 año	170	1,1%	\$138.651	\$79.456	\$337.688	\$280.479
>1 y <=5	663	4,2%	\$92.566	\$61.976	\$288.028	\$257.437
>5 y <=10	1.258	8,0%	\$94.155	\$59.592	\$301.535	\$273.726
>10 y <=15	1.750	11,1%	\$131.897	\$80.250	\$344.044	\$303.522
>15 y <=20	2.069	13,1%	\$179.570	\$108.060	\$387.745	\$319.810
>20 y <=25	2.254	14,3%	\$225.655	\$136.267	\$427.076	\$347.222
>25 y <=30	2.517	15,9%	\$284.849	\$174.008	\$481.503	\$390.526
>30 y <=35	2.535	16,1%	\$375.827	\$223.271	\$564.534	\$438.994
>35 y <=40	1.893	12,0%	\$460.447	\$299.152	\$641.209	\$508.518
>40 y <=45	585	3,7%	\$587.179	\$409.198	\$744.899	\$597.906
S/I	87	0,6%	\$259.026	\$185.530	\$445.350	\$417.541
<b>Total</b>	<b>15.781</b>	<b>100,0%</b>	<b>\$267.369</b>	<b>\$161.693</b>	<b>\$464.023</b>	<b>\$374.237</b>

FUENTE: Fundación SOL, en base a Superintendencia de Pensiones, a diciembre de 2025.

**Cuadro 60:** Stock de pensiones pagadas de vejez: Total

Tramos de años cotizados	Número de personas	Porcentaje del Total	Pensión Autofinanciada		Pensión Total (Incluye PGU o APS)	
			Promedio	Mediana	Promedio	Mediana
>0 y <=1 año	1.082	3,7 %	\$54.030	\$16.686	\$264.985	\$238.368
>1 y <=5	1.960	6,8 %	\$65.551	\$27.015	\$257.040	\$238.765
>5 y <=10	2.623	9,0 %	\$87.402	\$74.689	\$261.410	\$245.122
>10 y <=15	3.341	11,5 %	\$121.965	\$104.087	\$286.836	\$268.561
>15 y <=20	3.750	12,9 %	\$166.857	\$119.184	\$330.537	\$297.960
>20 y <=25	4.079	14,1 %	\$213.339	\$119.581	\$379.005	\$316.632
>25 y <=30	4.369	15,1 %	\$276.109	\$189.105	\$449.721	\$386.156
>30 y <=35	4.127	14,2 %	\$351.990	\$239.560	\$520.039	\$439.391
>35 y <=40	2.691	9,3 %	\$444.556	\$305.111	\$603.468	\$494.613
>40 y <=45	674	2,3 %	\$600.687	\$421.911	\$746.886	\$605.057
S/I	297	1,0 %	\$146.993	\$30.988	\$344.044	\$259.026
<b>Total</b>	<b>28.993</b>	<b>100,0 %</b>	<b>\$228.436</b>	<b>\$125.938</b>	<b>\$398.869</b>	<b>\$322.591</b>

FUENTE: Fundación SOL, en base a Superintendencia de Pensiones, a diciembre de 2020.

## 8.15. Región de Arica y Parinacota

**Cuadro 61:** Stock de pensiones pagadas de vejez: Mujeres

Tramos de años cotizados	Número de personas	Porcentaje del Total	Pensión Autofinanciada		Pensión Total (Incluye PGU o APS)	
			Promedio	Mediana	Promedio	Mediana
>0 y <=1 año	350	4,4 %	\$43.701	\$16.288	\$253.862	\$238.765
>1 y <=5	766	9,7 %	\$57.208	\$23.042	\$245.122	\$237.573
>5 y <=10	949	12,0 %	\$89.388	\$79.456	\$221.285	\$232.011
>10 y <=15	1.055	13,3 %	\$108.855	\$119.184	\$234.792	\$233.600
>15 y <=20	1.089	13,8 %	\$142.623	\$119.184	\$265.780	\$237.573
>20 y <=25	1.121	14,2 %	\$194.667	\$125.938	\$326.564	\$282.069
>25 y <=30	1.063	13,4 %	\$249.094	\$198.640	\$388.142	\$366.292
>30 y <=35	916	11,6 %	\$296.768	\$251.081	\$425.884	\$423.103
>35 y <=40	452	5,7 %	\$408.006	\$352.784	\$510.902	\$489.448
>40 y <=45	57	0,7 %	\$605.057	\$536.327	\$707.952	\$630.880
S/I	95	1,2 %	\$88.593	\$29.399	\$283.658	\$252.273
<b>Total</b>	<b>7.913</b>	<b>100,0 %</b>	<b>\$176.392</b>	<b>\$119.184</b>	<b>\$314.645</b>	<b>\$258.232</b>

FUENTE: Fundación SOL, en base a Superintendencia de Pensiones, a diciembre de 2025.

**Cuadro 62:** Stock de pensiones pagadas de vejez: Hombres

Tramos de años cotizados	Número de personas	Porcentaje del Total	Pensión Autofinanciada		Pensión Total (Incluye PGU o APS)	
			Promedio	Mediana	Promedio	Mediana
>0 y <=1 año	108	1,2 %	\$152.555	\$106.868	\$368.675	\$312.659
>1 y <=5	434	4,9 %	\$115.608	\$79.456	\$315.043	\$289.617
>5 y <=10	876	9,8 %	\$135.472	\$90.977	\$338.085	\$303.522
>10 y <=15	1.108	12,4 %	\$191.489	\$143.021	\$402.047	\$358.346
>15 y <=20	1.197	13,4 %	\$239.560	\$188.311	\$444.556	\$406.814
>20 y <=25	1.229	13,8 %	\$285.247	\$215.723	\$486.668	\$426.281
>25 y <=30	1.257	14,1 %	\$350.798	\$254.259	\$539.506	\$465.612
>30 y <=35	1.288	14,5 %	\$428.665	\$331.331	\$604.262	\$525.998
>35 y <=40	1.042	11,7 %	\$549.438	\$456.474	\$703.582	\$644.388
>40 y <=45	277	3,1 %	\$682.924	\$590.357	\$812.834	\$721.857
S/I	92	1,0 %	\$281.671	\$215.723	\$494.613	\$433.432
<b>Total</b>	<b>8.908</b>	<b>100,0 %</b>	<b>\$316.235</b>	<b>\$217.312</b>	<b>\$506.134</b>	<b>\$429.857</b>

FUENTE: Fundación SOL, en base a Superintendencia de Pensiones, a diciembre de 2025.

**Cuadro 63:** Stock de pensiones pagadas de vejez: Total

Tramos de años cotizados	Número de personas	Porcentaje del Total	Pensión Autofinanciada		Pensión Total (Incluye PGU o APS)	
			Promedio	Mediana	Promedio	Mediana
>0 y <=1 año	458	2,7 %	\$69.524	\$21.056	\$280.877	\$241.546
>1 y <=5	1.200	7,1 %	\$78.264	\$52.441	\$270.547	\$242.738
>5 y <=10	1.825	10,8 %	\$111.636	\$81.045	\$277.301	\$254.656
>10 y <=15	2.163	12,9 %	\$150.966	\$119.184	\$320.605	\$299.549
>15 y <=20	2.286	13,6 %	\$193.475	\$127.129	\$359.538	\$316.632
>20 y <=25	2.350	14,0 %	\$241.943	\$181.159	\$410.390	\$368.675
>25 y <=30	2.320	13,8 %	\$304.316	\$232.011	\$470.379	\$427.870
>30 y <=35	2.204	13,1 %	\$373.840	\$288.425	\$530.368	\$482.695
>35 y <=40	1.494	8,9 %	\$506.531	\$421.116	\$645.182	\$588.371
>40 y <=45	334	2,0 %	\$669.416	\$583.206	\$794.956	\$706.363
S/I	187	1,1 %	\$183.543	\$145.802	\$387.348	\$335.701
<b>Total</b>	<b>16.821</b>	<b>100,0 %</b>	<b>\$250.286</b>	<b>\$169.241</b>	<b>\$415.952</b>	<b>\$355.565</b>

FUENTE: Fundación SOL, en base a Superintendencia de Pensiones, a diciembre de 2025.

## 8.16. Región de Ñuble

**Cuadro 64:** Stock de pensiones pagadas de vejez: Mujeres

Tramos de años cotizados	Número de personas	Porcentaje del Total	Pensión Autofinanciada		Pensión Total (Incluye PGU o APS)	
			Promedio	Mediana	Promedio	Mediana
>0 y <=1 año	1.228	8,2 %	\$34.961	\$15.494	\$250.683	\$238.368
>1 y <=5	1.662	11,1 %	\$48.071	\$17.878	\$242.738	\$236.779
>5 y <=10	1.599	10,7 %	\$79.456	\$79.456	\$216.517	\$232.011
>10 y <=15	1.784	11,9 %	\$110.046	\$119.184	\$222.477	\$228.038
>15 y <=20	1.770	11,8 %	\$148.980	\$119.184	\$261.013	\$232.011
>20 y <=25	1.959	13,1 %	\$193.872	\$119.184	\$318.618	\$265.780
>25 y <=30	1.949	13,0 %	\$246.711	\$198.640	\$388.937	\$344.044
>30 y <=35	1.751	11,7 %	\$291.603	\$249.889	\$425.884	\$414.363
>35 y <=40	929	6,2 %	\$392.512	\$340.866	\$500.970	\$475.146
>40 y <=45	125	0,8 %	\$480.708	\$415.952	\$597.111	\$565.726
S/I	217	1,4 %	\$72.702	\$14.699	\$284.055	\$254.656
<b>Total</b>	<b>14.973</b>	<b>100,0 %</b>	<b>\$168.447</b>	<b>\$119.184</b>	<b>\$310.275</b>	<b>\$243.930</b>

FUENTE: Fundación SOL, en base a Superintendencia de Pensiones, a diciembre de 2025.

**Cuadro 65:** Stock de pensiones pagadas de vejez: Hombres

Tramos de años cotizados	Número de personas	Porcentaje del Total	Pensión Autofinanciada		Pensión Total (Incluye PGU o APS)	
			Promedio	Mediana	Promedio	Mediana
>0 y <=1 año	149	0,9 %	\$75.880	\$40.920	\$290.014	\$259.821
>1 y <=5	725	4,2 %	\$71.908	\$40.523	\$282.069	\$255.054
>5 y <=10	1.508	8,8 %	\$89.388	\$56.414	\$295.973	\$270.945
>10 y <=15	1.821	10,7 %	\$117.197	\$79.456	\$328.550	\$297.562
>15 y <=20	2.215	13,0 %	\$170.036	\$95.744	\$379.402	\$312.262
>20 y <=25	2.518	14,8 %	\$204.996	\$119.184	\$408.801	\$335.304
>25 y <=30	2.781	16,3 %	\$259.026	\$167.652	\$457.666	\$375.429
>30 y <=35	2.732	16,0 %	\$344.044	\$223.271	\$536.725	\$434.227
>35 y <=40	1.994	11,7 %	\$444.953	\$286.836	\$625.715	\$494.216
>40 y <=45	529	3,1 %	\$579.234	\$448.926	\$734.967	\$637.236
S/I	95	0,6 %	\$307.097	\$184.338	\$512.888	\$415.157
<b>Total</b>	<b>17.067</b>	<b>100,0 %</b>	<b>\$245.519</b>	<b>\$140.637</b>	<b>\$444.556</b>	<b>\$351.195</b>

FUENTE: Fundación SOL, en base a Superintendencia de Pensiones, a diciembre de 2025.

**Cuadro 66:** Stock de pensiones pagadas de vejez: Total

Tramos de años cotizados	Número de personas	Porcentaje del Total	Pensión Autofinanciada		Pensión Total (Incluye PGU o APS)	
			Promedio	Mediana	Promedio	Mediana
>0 y <=1 año	1.377	4,3 %	\$39.331	\$15.891	\$254.656	\$239.162
>1 y <=5	2.387	7,5 %	\$55.619	\$21.056	\$254.656	\$238.368
>5 y <=10	3.107	9,7 %	\$84.223	\$77.072	\$255.054	\$241.546
>10 y <=15	3.605	11,3 %	\$113.622	\$81.840	\$276.109	\$259.424
>15 y <=20	3.985	12,4 %	\$160.501	\$119.184	\$326.564	\$291.206
>20 y <=25	4.477	14,0 %	\$199.832	\$119.184	\$369.470	\$313.851
>25 y <=30	4.730	14,8 %	\$253.862	\$179.968	\$429.459	\$368.278
>30 y <=35	4.483	14,0 %	\$323.386	\$232.409	\$493.421	\$429.459
>35 y <=40	2.923	9,1 %	\$428.267	\$309.084	\$585.987	\$489.051
>40 y <=45	654	2,0 %	\$560.562	\$444.953	\$708.350	\$613.797
S/I	312	1,0 %	\$144.212	\$39.728	\$353.579	\$262.205
<b>Total</b>	<b>32.040</b>	<b>100,0 %</b>	<b>\$209.366</b>	<b>\$119.184</b>	<b>\$381.786</b>	<b>\$307.494</b>

FUENTE: Fundación SOL, en base a Superintendencia de Pensiones, a diciembre de 2025.

## 8.17. Sin información de región

**Cuadro 67:** Stock de pensiones pagadas de vejez: Mujeres

Tramos de años cotizados	Número de personas	Porcentaje del Total	Pensión Autofinanciada		Pensión Total (Incluye PGU o APS)	
			Promedio	Mediana	Promedio	Mediana
>0 y <=1 año	46	5,0 %	\$194.270	\$202.215	\$228.833	\$231.217
>1 y <=5	215	23,4 %	\$205.791	\$195.064	\$230.025	\$217.312
>5 y <=10	201	21,9 %	\$249.889	\$217.312	\$283.658	\$232.011
>10 y <=15	138	15,0 %	\$269.753	\$232.011	\$329.345	\$268.164
>15 y <=20	94	10,2 %	\$310.673	\$247.108	\$387.348	\$320.207
>20 y <=25	66	7,2 %	\$474.352	\$302.330	\$584.001	\$485.476
>25 y <=30	29	3,2 %	\$379.799	\$152.555	\$511.299	\$360.730
>30 y <=35	37	4,0 %	\$535.930	\$352.784	\$668.224	\$523.615
>35 y <=40	30	3,3 %	\$424.295	\$249.492	\$622.140	\$473.557
>40 y <=45	8	0,9 %	\$657.100	\$485.873	\$852.959	\$710.336
S/I	54	5,9 %	\$473.557	\$242.738	\$653.922	\$434.227
<b>Total</b>	<b>918</b>	<b>100,0 %</b>	<b>\$299.946</b>	<b>\$222.079</b>	<b>\$367.881</b>	<b>\$270.945</b>

FUENTE: Fundación SOL, en base a Superintendencia de Pensiones, a diciembre de 2025.

**Cuadro 68:** Stock de pensiones pagadas de vejez: Hombres

Tramos de años cotizados	Número de personas	Porcentaje del total	Pensión autofinanciada		Pensión Total (autofinanciada más PGU)	
			Promedio	Mediana	Promedio	Mediana
>0 y <=1 año	51	3,2 %	\$189.833	\$193.512	\$230.301	\$214.114
>1 y <=5	215	13,3 %	\$198.663	\$182.475	\$231.405	\$214.114
>5 y <=10	193	11,9 %	\$247.224	\$196.087	\$317.492	\$230.669
>10 y <=15	182	11,3 %	\$231.037	\$171.071	\$355.017	\$289.532
>15 y <=20	196	12,1 %	\$296.890	\$202.709	\$432.643	\$349.867
>20 y <=25	186	11,5 %	\$381.138	\$240.602	\$537.860	\$437.793
>25 y <=30	181	11,2 %	\$421.974	\$270.034	\$565.452	\$446.623
>30 y <=35	183	11,3 %	\$536.757	\$351.706	\$682.443	\$554.784
>35 y <=40	141	8,7 %	\$601.138	\$417.191	\$737.627	\$586.422
>40 y <=45	25	1,5 %	\$803.112	\$648.229	\$884.784	\$749.399
S/I	63	3,9 %	\$598.931	\$282.542	\$728.061	\$457.660
<b>Total</b>	<b>1.616</b>	<b>100,0 %</b>	<b>\$364.215</b>	<b>\$214.114</b>	<b>\$477.526</b>	<b>\$368.629</b>

FUENTE: Fundación SOL, en base a Superintendencia de Pensiones, a diciembre de 2025.

**Cuadro 69:** Stock de pensiones pagadas de vejez: Total

Tramos de años cotizados	Número de personas	Porcentaje del Total	Pensión Autofinanciada		Pensión Total (Incluye PGU o APS)	
			Promedio	Mediana	Promedio	Mediana
>0 y <=1 año	82	5,4 %	\$156.131	\$119.184	\$222.477	\$232.011
>1 y <=5	339	22,3 %	\$185.927	\$166.063	\$218.107	\$217.312
>5 y <=10	330	21,7 %	\$223.271	\$198.640	\$251.875	\$231.614
>10 y <=15	251	16,5 %	\$242.738	\$200.626	\$288.425	\$233.203
>15 y <=20	166	10,9 %	\$273.726	\$223.668	\$324.975	\$259.821
>20 y <=25	110	7,2 %	\$379.005	\$229.230	\$454.885	\$339.674
>25 y <=30	59	3,9 %	\$295.576	\$178.379	\$386.553	\$315.837
>30 y <=35	48	3,2 %	\$471.968	\$325.372	\$587.974	\$481.106
>35 y <=40	35	2,3 %	\$415.157	\$265.780	\$602.673	\$436.610
>40 y <=45	10	0,7 %	\$553.808	\$360.333	\$710.336	\$584.001
S/I	90	5,9 %	\$379.005	\$223.271	\$562.548	\$419.925
<b>Total</b>	<b>1.520</b>	<b>100,0 %</b>	<b>\$257.834</b>	<b>\$198.640</b>	<b>\$316.632</b>	<b>\$232.011</b>

FUENTE: Fundación SOL, en base a Superintendencia de Pensiones, a diciembre de 2025.



Dirección: Miraflores 113, oficina 48, Santiago

Teléfono: (+56 9) 34248505

Correo de Contacto: [contacto@fundacionsol.cl](mailto:contacto@fundacionsol.cl)

WWW.FUNDACIONSON.CL - @LAFUNDACIONSON